PRESENCIA

MATUTINO FUNDADO EL 28 DE MARZO DE 1952
AÑO XXII.- Nº 5.857. LA PAZ, BOLIVIA, MARTES 24 DE SEPTIEMBRE DE 1974- 42 PAGINAS $b. 3.oo

Edición de 42 páginas
Precio $b. 3.-

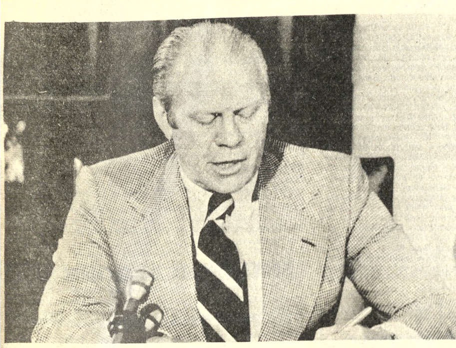

ADVERTENCIA.- DETROIT 23 (AP).- El Presidente de los Estados Unidos advirtió hoy que los precios del petróleo son exorbitantes y pueden amenazar el orden y la seguridad del mundo (Radiofoto AP)

Advertencia del Presidente Ford

Problema del petróleo podría degenerar en guerra mundial

.DETROIT, 23 (AP)- El presidente Gerald Ford planteó hoy la posibilidad de guerra mundial si los problemas del petróleo y los abastecimientos no se resuelven. Afirmó que "las naciones soberanas no pueden permitir que su política sea dictada o sus destinos decididos" por mercados petroleros manipulados y distorsionados.

Ford formuló esas advertencias a los productores árabes de petróleo durante la conferencia de energía en que participan 69 naciones y en la que participan representantes de países árabes.

"Durante toda la historia, las naciones han ido a la guerra por ventajas naturales como agua, alimentos o tránsitos convenientes por tierra y mar", dijo Ford, pero reconoció que en la era nuclear la guerra plantea riesgos inaceptables para toda la humanidad porque "cualquier conflicto local podría transformarse en catástrofe global".

Ford dijo: "Es difícil debatir el problema energético sin caer en palabras apocalípticas. El peligro es evidente. Es serio. Pero me siento sin embargo optimista".

"Las ventajas de la cooperación son tan evidentes como los peligros del enfrentamiento. Y eso me da esperanzas, así como optimismo", manifestó.

Ford dijo que una "estrategia global" de cooperación que afronta problemas energéticos "debe tratar de buscar precios de combustible que den fuertes incentivos a los productores pero no trastornen seriamente las economías de los consumidores".

"Reconocemos los deseos de los productores de recibir un justo pago por su petróleo como manera de ayudar a desarrollar sus propias economías", agregó. "Pero los precios exorbitantes sólo pueden distorsionar la economía mundial, plantear el riesgo de depresión mundial y amenazar con un derrumbe del orden y la seguridad mundiales".

Ford considera los siguientes cuatro principios esenciales a la cooperación:

"Primero, todas las naciones deben procurar un aumento en la producción, cada una de acuerdo con sus recursos y nivel técnico".

"Después, debe reducirse la tasa de aumento en el consumo de energía y eliminarse el desperdicio".

"Tercero, son esenciales un espíritu y conducta constructivos para conducir al éxito un programa global de energía. Nada podría causar más daño que políticas dirigidas contra otras naciones. Si caemos en el enfrentamiento de exportadores y consumidores, o en un improbable regateo de consumidores enfrentados unos a otros, se destruirá toda esperanza de solución global".

"Cuarto, debemos dedicar especial atención a la situación de las naciones más pobres, que sufrirán dramáticamente si el problema energético no es controlado".

El presidente alabó el acuerdo de Bruselas del pasado viernes a que llegaron las doce principales naciones consumidoras y que servirá para afrontar emergencias mediante la repartición de las existencias de petróleo, la reducción del consumo y el uso equitativo de las reservas.

"Estados Unidos ve con agrado esta demostración internacional de actos y no palabras", dijo Ford. "Ningún país puede resolver solo el problema energético. En tanto un presidente, ofrezca la colaboración norteamericana a cualquier nación dispuesta a unirse en un esfuerzo común por expandir el espíritu surgido de la Conferencia Energética de Washington".

"El primer paso ha sido dado en Bruselas. Debe aprovecharse el impulso si se quiere lograr la verdadera independencia", agregó.

El discurso de Ford amplió sus declaraciones del pasado miércoles ante la Asamblea General de las Naciones Unidas cuando relacionó los problemas de alimentos, energía e inflación.

En su discurso de hoy, declaró:

"Todos pueden ver ahora el impacto pulverizante de los aumentos en el precio de la energía en todos los aspectos de la economía mundial. El problema de los alimentos, el problema de la inflación, el problema monetario y todos los demás problemas están ligados al omnipresente problema energético".

Ford afirmó que Estados Unidos continuará su proyecto de aumentar la producción nacional de energía y reducir la dependencia en la producción extranjera y dijo que de triunfar el país en este empeño "habrá toda esa energía disponible para los demás" y todos se beneficiarán.

Ford vino a Detroit con el Secretario del Interior Rogers Morton y el Director de la Agencia Federal de Energía, John Sawhill.

El presidente de la conferencia es el Ministro rumano Octavian Groza, el y John McDonald, Ministro de Energía y Minas del Canadá, hablarán hoy ante la conferencia.

Ford piensa asistir a una recepción para los funcionarios que participan en la conferencia antes de regresar a Washington.

El Presidente inauguró la Feria de Santa Cruz

SANTA CRUZ, 23 (PRESENCIA).- Con un marco impresionante de público, el Gral. Hugo Banzer inauguró hoy a las 18 horas en esta ciudad la XI Feria Internacional, en la cual participan 10 países. El Gral. Banzer manifestó que sentía un especial regocijo al inaugurar por segunda vez en su gobierno un encuentro comercial de esta magnitud. Manifestó que es el fruto del esfuerzo perseverante de los empresarios de Santa Cruz. Felicitó a los organizadores en un breve discurso y deseo a los expositores de 640 empresas que intervienen, éxito en su cometido. Poco después, la Primera Dama, doña Yolanda Prada de Banzer, cortó la cinta simbólica del campo, ubicado a dos kilómetros de la ciudad, sobre la avenida John Kennedy.

El Presidente del Comité de la Feria Exposición, Ivo Vrajivan, realizó un esbozo de lo que es la Feria Exposición y planteó algunos de los proyectos para el futuro. Indicó también la necesidad de que ferias de esa naturaleza se efectúen en otros distritos del país, para demostrar la capacidad de nuestras empresas para producir artículos destinados a la exportación.

La feria, en los cuatro días de su apertura previa a la inauguración, ha sido visitada hasta hoy por más de 40.000 personas, según informe oficial, habiendose vendido 20.000 entradas. Las delegaciones numerosas del Brasil, Chile, Argentina y del Paraguay, han aprovechado esta ocasión para un intercambio de planes y programas que serán puestos en ejecución con muy buenas perspectivas en los meses próximos, según la empresa privada de Santa Cruz. Simultáneamente, se realizan reuniones a nivel empresarial.

El Gral. Banzer arribó a esta capital a las 17 horas, juntamente con varios Embajadores -por lo menos diez se encuentran en Santa Cruz- además de algunos Ministros de Estado, miembros del Alto Mando Militar y otros invitados. El Gral. Banzer, con la inauguración de la feria, dio comienzo a un extenso programa de actividades que cumplirá en esta capital.

Santa Cruz vive desde hace varios días un ambiente de fiesta no sólo la feria exposición está siendo visitada por numeroso público sino también las "Alasita" que por segunda vez se realiza aquí en la calle Buenos Aires, auspiciada por los gremiales de La Paz, Cochabamba y de esta ciudad.

No pudo realizarse esta mañana el desfile escolar que estaba programado, debido a una fuerte lluvia que impidió el desarrollo del programa. Cuando miles de estudiantes se hallaban concentrados frente al monumento de Cristo Redentor, en la Plaza del Estudiante, cayó una persistente lluvia que en cierto modo fue recibida con alborozo en vista del calor que se registra en la ciudad.

Sólo el Alcalde Ciro Sánchez y el Director Departamental de Educación, Rigoberto Céspedes alcanzaron a hablar cuando se producía la desconcentración.

Esta noche hubo un desfile de carros alegóricos. Asimismo, el Presidente Banzer, a partir de las 20 horas, ha empezado a visitar los diferentes pabellones en el campo de la feria. No ha sido posible confirmar su sistencia a un baile de gala que ofrece esta noche la delegación brasileña en el Club Social, donde estará presente el Gobernador del Estado de Matto Grosso, Jose Fragelly, quien llegó ayer a la cabeza de 92 personas integrantes de la comitiva brasileña del Estado de Matto Grosso que realiza una visita de cortesía y de retribución a Santa Cruz.

Mañana el Presidente Banzer juntamente con diplomáticos, delegaciones extranjeras y todas las instituciones locales, rendirán homenaje a la revolución del 24 de Septiembre de 1810 en una marcha cívica que está programada a partir de las 8 de la mañana. Posteriormente se realizará una concentración frente a los balcones de la Prefectura donde hablarán varios representantes locales, ademas del Presidente de la República.

Esta mañana la Alcaldía Municipal inauguró tres plazas en esta ciudad, entre éstas la del Periodista. Asimismo, el Comité de Obras Públicas ha iniciado la entrega de obras que se cumplirá en el transcurso de estos dias Mientras tanto, la delegación del Paraguay integrada por ex-combatientes de la guerra del Chaco, esta siendo objeto de especiales atenciones de parte de la entidad similar local.

Lanusse y Cámpora condenados a muerte por los terroristas

..BUENOS AIRES, 23 (AP) - Fuentes fidedignas aseguraron hoy que dos ex presidentes habrían decidido radicarse momentáneamente en el exterior, a causa de presuntas amenazas contra sus vidas formuladas por organizaciones terroristas de distinto signo.

Aunque no hubo confirmación de ninguno de los interesados, Cámpora y Alejandro Lanusse tendrían el propósito de permanecer en México y Punta del Este, Uruguay, respectivamente, por un "período prolongado".

Cámpora, que gobernó durante apenas 49 días hasta su renuncia el 13 de julio de 1973, ha sido "condenado a muerte" por un grupo de extrema derecha autotitulado "Alianza Anticomunista Argentina" (AAA), que se atribuyó el asesinato de cinco dirigentes izquierdistas este año.

El general Lanusse fue el último presidente del régimen militar instaurado en 1966, y el que modificó su orientación para desembocar en elecciones que permitieron el retorno al gobierno constitucional el 11 de marzo de 1973. Pero grupos guerrilleros de la izquierda peronista le atribuyeron responsabilidad por la "sangrienta represión" contra militantes de sus organizaciones bajo su gobierno, en particular por la muerte de 16 guerrilleros en una base naval el 22 de agosto de 1972.

Se dijo que Lanusse ha sido "condenado a muerte" por alguno de esos grupos. La principal organización guerrillera peronista, los "montoneros", ya dio muerte en 1970 al ex Presidente Pedro E. Aramburu y según versiones no desmentidas, ultimó en julio al ex Ministro del Interior de Lanusse, Arturo Mor Roig. Varios militares y civiles prominentes durante el gobierno de Lanusse han sido asesinados en los dos últimos años, en cumplimiento de venganzas políticas.

Se dijo que Lanusse está ahora alojado en una residencia que posee en el balneario de Punta del Este un acaudalado industrial argentino. Voceros de su familia negaron que piense radicarse allí indefinidamente.

Cámpora, nombrado embajador en México luego de su renuncia a la presidencia, dimitió a su cargo diplomático pocos días antes de la muerte del ex Presidente Juan D. Perón el primero de julio. Vino a Buenos Aires para las exequias del general Perón, de quién era considerado el "más fiel lugarteniente". Viajó posteriormente al exterior y según versiones de la capital mexicana estaría alojado en la casa de un amigo en aquella ciudad.

La mayoría de los ex presidentes argentinos viven fuertemente custodiados por personal policial o militar. La única excepción quizás sea Arturo Illia, ex mandatario constitucional perteneciente a la Unión Cívica Radical a quien los militares derrocaron en 1966. Suele vérsele viajar entre Buenos Aires y la provincia de Córdoba, donde reside, sin ningún tipo de vigilancia especial.

El almirante retirado Isaac F. Rojas, vicepresidente del régimen militar que derrocó a Perón en 1955, y una de las figuras más odiadas por los peronistas, ha convertido su casa en una virtual fortaleza. Rojas estuvo varios meses en Europa, pero hace pocas semanas se lo vio en Buenos Aires en un acto público, fuertemente custodiado.

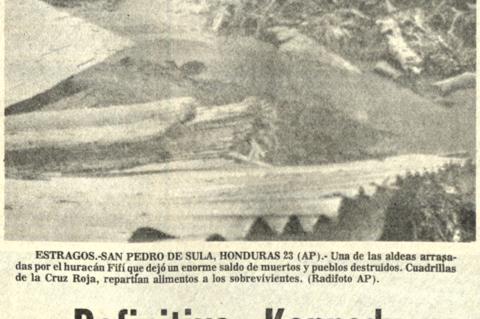

ESTRAGOS.-SAN PEDRO DE SULA, HONDURAS 23 (AP).- Una de las aldeas arrasadas por el huracán Fifí que dejó un enorme saldo de muertos y pueblos destruidos. Cuadrillas de la Cruz Roja, repartían alimentos a los sobrevivientes. (Radifoto AP).

Comisión de la OEA inicia análisis del caso cubano

WASHINGTON 23 ((AP).- La comisión preparatoria de la reunión de ministros de relaciones exteriores del hemisferio que debe considerar el levantamiento de las sanciones al régimen cubano del Primer Ministro Fidel Castro quedará formalmente instalada mañana aqui.

El cuerpo, formado por los mismos delegados que componen el consejo político de la Organización de los Estados Americanos actuando conforme a las regulaciones más restrictiva del pacto de Río de Janeiro, se encaminaban hacia su primera batalla.

El Brasil ha pedido que la comisión adelante una indagatoria sobre las denuncias de que el régimen de Castro no ha cesado, su asociación con los movimientos subversivos en otros países del continente.

Eso fue lo que determinó en 1964 la aplicación de las sanciones que le han mantenido aislado del resto de la comunidad.

El grupo revisionista parecía haber frustrado la gestión que consideran como destinada a exacerbar el clima de conciliación que ellos han estado fomentando.

Se supo que los venezolanos, actuando a la cabeza del grupo revisionista, apelaron una maniobra parlamentaria para tornar imposible la gestión brasileña.

La maniobra consiste en el retiro de un proyecto de resolución por la cual la comisión preparatoria se abocaría inmediatamente a preparar la documentación que serviría al debate que los cancilleres iniciarán en Quito el 8 de noviembre.

Los brasileños habían presentado una enmienda a ese proyecto para ampliar los poderes de la comisión de modo que ésta pudiera recibir la "información" que quieran presentar algunos gobiernos.

Chile, Uruguay y Paraguay han dicho que presentaran "informaciones" sobre lo que consideran como una continua intervención de Cuba en sus asuntos internos.

Definitivo: Kennedy no será candidato

..BOSTON, 23 (AP) - El senador Edward Kennedy dijo hoy que no será candidato a la presidencia o a la vicepresidencia en 1976.

"No aceptaré la postulación. No aceptaré una llamada", dijo. "Mi responsabilidad fundamental es mi hogar".

El senador demócrata por Massachusetts dijo que su decisión era final e incondicional.

"No podría aceptar un compromiso pleno para una campaña presidencial", agregó.

El hermano de 42 años del Presidente John F. Kennedy y del Senador Rober F. Kennedy, ambos asesinados, dijo haber llegado a la decisión después de considerar el asunto con su esposa.

Formuló el anuncio en una conferencia de prensa en Boston. Su esposa Joan, que estuvo dos veces en casas de descanso en meses recientes, se hallaba hoy a su lado.

Kennedy opinó que habría ganado la postulación demócrata de haber aspirado a ella.

El senador añadió que su anuncio en estos momentos "permitirá a otros interesados en la postulación" el tiempo necesario para hacer sus gestiones.

Agregó que la pregunta esencial que se plantea ante el pueblo de Estados Unidos es "quién va a presentar soluciones para nuestros problemas económicos".

Preguntado acerca del efecto que pudo haber tenido el incidente de Chappaquiddick, en su decisión, Kennedy contestó: "Esta decisión... se habría tomado de igual forma independientemente de la tragedia de 1969...(pero) de haberme postulado, esa cuestión habría sido mencionada".

Una ex secretaria de Robert Kennedy, Mary Jo Kopechne, pereció al caer al agua en aquella isla un automóvil conducido por Edward Kennedy.

Kennedy es el único sobreviviente de los hijos del extinto Joseph P. Kennedy, y es tutor de los hijos de sus asesinados hermanos.

En noviembre pasado, un hijo del senador, Edward, sufrió la amputación de una pierna debido a un cáncer óseo.

Kennedy era considerado por muchos observadores como un favorito para obtener la candidatura presidencial demócrata si la hubiera buscado, pese a que se vio envuelto en una controversia con algunos colegas, debido a reformas a la ley electoral que propugna.

En un viaje electoral a Indiana fue hostilizado por algunos manifestantes la semana pasada, y en California, donde hizo campaña en favor de candidatos demócratas, la reacción que recibió no fue unánime. También recibió una tormentosa contramanifestación en una reciente concentración por el problema de transporte de escolares de un barrio a otro en autobuses, como parte del programa de integración racial de las escuelas.

Se consideraba que el peor punto en contra que tenía Kennedy era el incidente de Chappaquiddick. Había dicho que si decidía postular, revelaría todos los detalles de ese suceso.

Consultado hoy si acaso su decisión de no ser candidato significaba que no respondería preguntas sobre ese hecho, dijo que no.

En Cochabamba

Banzer debe renunciar si desea ser candidato, sostiene Falange

.Cochabamba, 23 (PRESENCIA). Falange ha confirmado la candidatura presidencial de su jefe, Dr. Mario Gutiérrez Gutiérrez, sosteniendo que el Gral. Hugo Banzer Suárez, para habilitarse como candidato, debe renunciar a la Presidencia de la República y a las Fuerzas Armadas. Por su parte, el MNR se mostró partidario de la postulación del Gral. Banzer Suárez a la primera magistratura de la nación.

El Secretario Regional de FSB en este distrito, Dr. Hugo Córdova Espinoza, ha sostenido que el Gral. Hugo Banzer Suárez debe renunciar a la primera magistratura de la nación "si desea habilitarse como candidato a la Presidencia de la República", añadiendo que también "debería renunciar a las Fuerzas Armadas como Capitán General, porque son requisitos que exige la Constitución Política".

Tales declaraciones las hizo cuando fue preguntado sobre las últimas declaraciones del Presidente Hugo Banzer Suárez, formuladas en esta ciudad. Hugo Córdova afirmó luego que "nosotros los falangistas hemos elegido al Dr. Mario Gutiérrez Gutiérrez en la última convención de Secretarios Regionales, en Santa Cruz, como candidato único de FSB a la Presidencia de la República".

Señaló que tal acuerdo se lo mantiene hasta hoy y que solamente una convención nacional de su partido podrá definir una nueva situación en torno a esa candidatura.

El dirigente falangista expresó también que "si el Dr. Mario Gutiérrez Gutiérrez llega a la Presidencia de la República, será con los postulados de la revolución del 19 de agosto de 1971. El programa político trazado por el falangismo nacional, es justamente en base de la victoria de agosto y la futura conducción de la nación también deberá ser dentro de ese molde".

M.N.R.

Simultáneamente, el MNR se mostró partidario de la decisión del Gral. Hugo Banzer Suárez de presentarse como candidato a la Presidencia de la República en los comicios nacionales del próximo año.

El Subjefe del Comando Departamental de Cochabamba, Dr. Augusto Toranzos, indicó que el Presidente Banzer está en pleno ejercicio de un derecho, como cualquier otro ciudadano, para postular a la primera magistratura.

"Si su deseo es habilitarse como candidato, tiene todas las facultades que establece la Constitución Política del Estado", dijo. Al ser interrogado si la candidatura del Gral. Banzer sería propicia para que las fuerzas nacionalistas se unieran en torno de su figura, Toranzos admitió esa posibilidad "en aras de la concordia nacional". Este aspecto, sin embargo, según afirmó, tendría que ser analizado y resuelto por las autoridades nacionales de cada partido.

El MNR realizará el próximo 27 su convención nacional, oportunidad en la cual podría considerarse esta situación, según dijo Toranzos. "En este cónclave -señaló-, nosotros fijaremos posiciones ideológicas y de gobierno y de acuerdo a ello veremos la posibilidad de ir con una fórmula propia a la conformación de los poderes públicos, o alternativamente, a nivel de partidos políticos o Fuerzas Armadas".

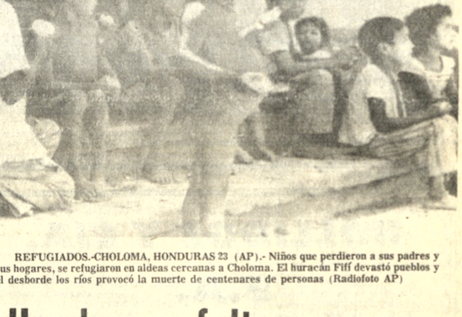

REFUGIADOS.-CHOLOMA, HONDURAS 23 (AP).- Niños que perdieron a sus padres y sus hogares, se refugiaron en aldeas cercanas a Choloma. El huracán Fifí devastó pueblos y el desborde los ríos provocó la muerte de centenares de personas (Radiofoto AP)

Honduras: faltan manos para enterrar muertos

..CHOLOM' Honduras, 23 (AP) - Buitres, perros y ladrones acechan a los hondureños mientras las brigadas de socorro, con los rostros cubiertos con máscaras para protegerse del hedor, queman o entierran los cadáveres dejados a su paso por el huracán Fifí.

Las autoridades calcularon que 5.000 ó 6.000 cadáveres han sido quemados o enterrados para impedir epidemias y agregaron que el número de muertos podría duplicarse, haciendo de esta catástrofe una de las peores en la historia de la América Central.

Aviones con abastecimientos procedentes de Cuba, Estados Unidos, Costa Rica, México, Venezuela, El Salvador, y Guatemala han traído ayuda a más de 50.000 hondureños sin hogar.

Otros 50.000 hondureños están aislados, muchos trepados a las copas de los árboles y a tejados; pero la escasez de helicópteros y combustible ha demorado su rescate, dijeron las autoridades.

El comité de emergencia dijo que el huracán, que azotó la región el jueves con vientos de hasta 210 kilómetros por hora y fuertes aguaceros, causó 1.800 millones de dólares en daños y destruyó el 90 por ciento de la cosecha bananera, principal producto de exportación del país.

"Es una experiencia agonizante destruir a los propios compatriotas, pero hay que hacerlo", dijo Rigoberto Saldivar, de 18 años, voluntario de la Cruz Roja en Choloma, cuando acababa de quemar un cadáver extraído de los escombros de una casa frente a los horrorizados espectadores.

Isabel Fernández, de 24 años, dijo que el río Choloma atravesó su casa y mató a su padre, de 60 años, arrastrando su cadáver unos 300 metros.

"Corrí y escapé, pero él murió", dijo. "Cuando al fin lo encontré tardé mucho en excavarlo. Tuve que hacerlo sola porque todos los demás buscaban a sus familiares. Los buitres y los perros trataban de morderlo y yo los espantaba".

José Santos Rivera, de 25 años, empleado de un frigorífico, dijo que muchas personas tenían miedo de abandonar sus hogares. Después de llevar su familia a lugar seguro, regresó para ayudar a otros pero tuvo que presenciar impotente como los nueve miembros de una familia, "que tenían miedo de moverse, murieron unos en brazos de otros".

Héctor Mauro Mathis, de 22 años, diseñador de ropa masculina, dijo que cuando el agua empezó a subir en plena noche, él y su esposa huyeron a terreno alto.

"Mi madre creyó que no pasaría nada más, así que se quedó en la casa", dijo. "Cuando volví a buscarla, ella y mis cuatro primos habían desaparecido y ya puede ver la casa... es sólo un montón de escombros".

Los saqueadores dieron cuenta del supermercado de Choloma y vaciaron hasta los congeladores.

Los campesinos de la región protegen con sus escopetas su ganado sobreviviente, ya que muchos salteadores roban animales para vender la carne a precios muy elevados entre sus compatriotas casi muertos de hambre.

Choloma, población de 7.000 habitantes, sufrió el mayor número de víctimas porque el río Choloma cambió de curso durante los aguaceros e inundó los hogares de sus orillas.

La erosión de una colina cercana se combinó con el viento y la lluvia para atascar el río y finalmente, la fuerza del huracán derribó un puente de concreto, cuyos fragmentos fueron arrastrados por la corriente desbordada.

En la vecina población de La Jutosa, los residentes se refugiaron en la iglesia pero ésta fue barrida por las aguas y se ahogaron todos los que estaban dentro, dijo un sobreviviente de Choloma.

Libertad para dos mil presos políticos: Chile

SANTIAGO DE CHILE, 23 (AP).- El gobierno decidió poner en libertad a unos 2.000 detenidos por los sucesos políticos en el país a partir de hoy o mañana, informó la Comisión Nacional de Refugiados

Fuentes oficiales indicaron que en el país hay poco más de 2.000 detenidos, otras fuentes sin embargo, afirman que su número sería de hasta 6.000.

Un vocero del gobierno dijo hoy que en el curso del día se emitirá una declaración oficial sobre la liberación de la casi totalidad de los detenidos por los sucesos políticos en el país.

La comisión nacional de refugiados informó esta mañana que en las próximas 24 horas serán puestos en libertad los primeros 40 de unos 2.000 detenidos.

Consultado un vocero del gobierno sobre el informe, respondió que se emitira una declaración oficial en el curso del día pero que no podía adelantar detalles.

Evaluaron trabajos de la lucha antimalárica

TARIJA, 28 (PRESENCIA).- Germán Hoyos, Jefe de la Unidad Sanitaria Local, ha informado que, en días pasados, arribó a esta ciudad procedente de Cochabamba, el Epidemiólogo Nacional de malaria Víctor Lora, con el objeto de inspeccionar los trabajos de la campaña anti-malárica que se lleva a cabo en el Sud del país, con la cooperación técnica y económica brindada por el Gobierno de la República Argentina. Con idéntico propósito, visitó el área de trabajo Natalio Gruer, Asesor de la OPS y de la OMS en Bolivia.

Según se informó los trabajos se desarrollan en forma muy satisfactoria, habiéndose cumplido el mes de labores de la primera fase, que se prolongará hasta el inicio del período de lluvias, para iniciar la segunda fase en el otoño del año próximo.

El Gobierno de Buenos Aires coopera a esta tarea en favor de la salud de los habitantes de Tarija y Chuquisaca, con la dotación de siete vehículos, suministro de insecticidas y aportes económicos para cubrir gastos de esta campaña binacional.

Existe la posibilidad, según trascendió extraoficialmente, de que los gobiernos de Bolivia y Argentina acuerden encarar en el futuro una campaña similar para combatir el mal de Chagas, que afecta a varios departamentos del país.

Vecinos de San Ramón fundaron club social

MAGDALENA, 23 (PRESENCIA).- En la vecina población de San Ramón, en ocasión de la celebración de su Fiesta Patronal, el 31 de agosto, un grupo de 60 personas inauguró el Club Social, en condición de socios activos.

El acto estuvo realzado con la presencia de los presidentes de los clubes similares de Trinidad y San Joaquín, Guillermo Ortiz y Arnaldo Añez, respectivamente.

La flamante institución tiene como presidente Honorario a Rubén Leigue Sanguino y como presidente activo a Ricardo Rodríguez Justiniano.

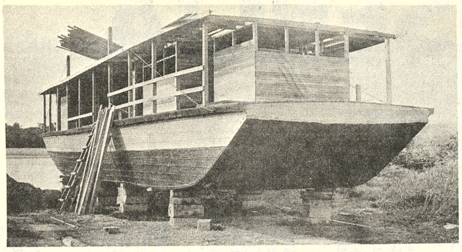

BARCO ESCUELA.- En el Distrito Naval Nº 1, con base en Riberalta, se ha construido esta embarcación que tendrá una capacidad de 70 toneladas. Estará concluido a fin de semana y será utilizado como Barco Escuela (Foto PRESENCIA - RIBERALTA)

Riberalta sufrió el mayor incendio en veinte años

RIBERALTA, PRESENCIA). - GRS. Asombro, impotencia, desesperación se pintaban claros en los rostros de más de veinte familias campesinas, cuando un voraz incendio destruyó sus hogares y pertenencias en la mañana del último viernes.

Nadie puede certificar con claridad cual fue la causa del fuego, ni tampoco pudo explicarse la celeridad con que se propagó destruyendo más de 15 viviendas humildes en el populoso barrio periférico de San José.

PANICO

La escena era impresionante: grandes llamaradas crecían con la brisa caliente de la mañana, y bolas de fuego "saltaban" literalmente de casa en casa, amenazando con destruir toda la zona. El pánico se reflejaba en todos los rostros, y llantos y gritos de desesperación enmarcaban el cuadro de fuego y humo, gente tratando de ayudar y soldados poniendo en orden en el maremanun de personas aglomeradas, más estorbando que ayudando.

PERDIDAS

Las pérdidas fueron cuantiosas, en relación a las posibilidades de los damnificados, todos ellos de extracción popular. Felizmente no se lamentaron desgracias personales.

Nunca que se sepa, Riberalta soportó un siniestro de esta magnitud. Desde 1954, cuando otro gran incendio destruyó un Cine Teatro en pleno centro de la ciudad. La decidida y valiente actitud tomada por los efectivos de la Guarnición Militar, Navales y Ejército CIOS, así como la de los mismos propietarios y vecinos, impidió que las desgracias se multipliquen. Dos horas y media de lucha a brazo partido y el fuego fue vencido, para alivio de los vivientes del barrio San José.

AYUDA

Es innegable que esa gente precisa ayuda urgente. Todos sus bienes se perdieron, quedaron sin techo más de 30 familias obreras, y pese a la solidaridad de la gente, sus viviendas sólo podrán ser repuestas con una positiva actitud del Gobierno.

La Alcaldía Municipal inició una gestión gubernamental, buscando recursos y materiales para ayudar a esta gente. Instituciones locales también están concursando en otra cruzada similar, pero es menester hacerse cargo de la gravedad de la situación.

Plaga de insectos en Magdalena afecta plantaciones de cítricos

MAGDALENA, 23 (PRESENCIA).- La "COCHINILLA BLANCA ALGODONOSA", es la plaga que está exterminando las plantaciones de cítricos, especialmente las de toronjos, en esta localidad.

El ataque de este insecto fue puesto en conocimiento en el mes de mayo pasado a las autoridades de sanidad vegetal del Ministerio de Agricultura e inclusive el Ministro fue informado del problema que representa para esta zona.

En la oportunidad, el Cnl. Natusch Busch se comprometió ante una delegación que lo entrevistó en su Despacho, enviar un técnico debidamente equipado para realizar una campaña destinada a la exterminación del insecto. Hasta la fecha, el técnico ofrecido no se hace presente en Magdalena.

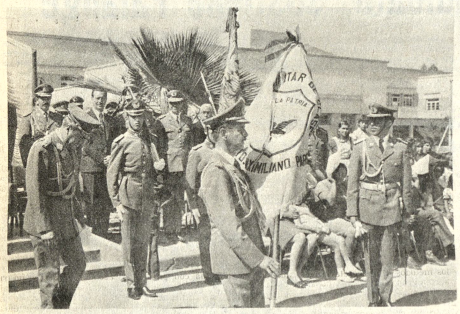

ABANDERADO.- En ocasión de celebrarse el pasado sábado el aniversario de la Escuela de Clases Maximiliano Paredes, en Cochabamba, el Presidente de la República, Gral. Hugo Banzer Suárez, presente en los actos conmemorativos, entregó el estandarte de la institución al nuevo abanderado.

Varios trabajos en el Distrito Naval Nº 1

RIBERALTA, 23 (PRESENCIA).- Para fines del presente mes, se estima concluir con los trabajos de construcción de una enorme embarcación mercante, por parte del Astillero Naval dependiente del Distrito Naval No. 1 - Beni.

La embarcación, que todavía no ha sido bautizada, ha sido integramente construida en las dependencias del Astillero Naval de Riberalta, con recursos y material humano propios, dijo el Comandante del Distrito, Cap. Frag. Wilfredo De la Barra. Se ha instalado un motor YANMAR de 65 HP donado por el Comando de Fuerza y tendrá una capacidad de carga y pasajeros de 70 toneladas.

Aún faltarían detalles interiores, pero se anunció que será entregada oficialmente hasta fines del corriente mes, esperándose la asistencia de altas autoridades militares. Se informó que la motonave surcará los ríos de la zona transportando carga y pasajeros, pero inicialmente servirá como Buque Escuela, para oficiales y marinería en travesías fluviales.

OTRAS OBRAS

Una visita al Astillero Naval de Riberalta, confirmó que se está trabajando intensamente en la construcción de varias obras, destinadas al mejoramiento de esa Base Naval. Está por concluirse una Prevención Tipo, una vivivienda para oficiales, para cuya obra el Presidente Banzer aportó con una base económica, un edificio para la maestranza del Astillero, ampliación del actual Casino Militar y un comedor para tropa; obras éstas totalmente de ladrillo y cemento.

Se informó que los recursos son propios, y que se está trabajando Full Time, a fin de concluir todo hasta fines del presente año. Vale destacar que los materiales son hechos en la misma Base Naval, totalmente aserrada a mano en el Astillero, también ha sido sacada de la selva por efectivos de esa unidad Naval.

Televidentes de Oruro exteriorizan protesta

ORURO, 23 (PRESENCIA).- Los televidentes orureños se sienten intranquilos, por los cortes que sufren las transmisiones y por el desmejoramiento en la recepción de las imágenes, cuya calidad ha llegado, en estos últimos días, a extremos intolerables.

La preocupación ahora es mayor principalmente entre los ferroviarios, a quienes se les distribuyeron recientemente televisores que, ahora, sólo constituyen un adorno costoso, de relativa utilidad. La misma inquietud se ha estado exteriorizando de parte de los trabajadores mineros de San José, que pronto recibirán también varios centenares de dichos aparatos, pero que, de seguir los cortes y la deficiencia en las transmisiones de la Empresa Nacional de Televisión, pasarán a ser igual que en el caso de los ferroviarios, solamente adornos y, en caso de funcionar, motivo de constante queja y, finalmente, en lugar de ser una distracción, convertirse en fuente de protesta y malhumor.

El descontento de los televidentes orureños crece aún mas ante el anuncio de la Empresa Nacional de Televisión, de que, a partir del siguiente mes de octubre transmitirá nuevos programas, cuya recepción normal se hace dudosa en esta ciudad y en los centros mineros aledaños.

Exteriorizando la queja de los televidentes, se ha recibido en los medios informativos de esta ciudad, una queja firmada por varios poseedores de estos aparatos, dirigida al Presidente de Televisión Boliviana, mayor Víctor Aguilar Dorado en su parte principal dice: "Tenemos conocimiento que la causa principal de estas interrupciones, se debe a desperfectos en la repetidora de Luribay. Lamentamos comunicarle que, estas deficiencias técnicas se presentan periódicamente, las mismas que son sin previo aviso, causándonos extrañeza y disgusto, por la falta de seriedad en esa Empresa".

Agrega: "Al respecto, mucho le agradeceremos darle pronta solución a este problema, por ser un medio de cultura, información y distracción".

Noticias de Riberalta

RIBERALTA, 23 (PRESENCIA).- A gestión del Colegio de Abogados de la localidad, el Cmdte. de la Guarnición Militar, Cap. Frag. Wilfredo de la Barra, ofreció destinar cinco pensiones completas del rancho de su tropa, para alimentar a los presos de la cárcel pública, evitando así la salida indiscriminada de éstos, para buscarse sustento. El presupuesto para este rubro es bajísimo y siempre llega tarde. Asimismo, se adelantó que cooperará con ladrillos para la construcción de una verja circundante a las celdas.

*****

CONSTRUCCION DE ESCUELA

Se puso en marcha la construcción de la Escuela "Alberto Natusch Velasco", en memoria del padre del actual Ministro de Asuntos Agropecuarios, para cuyo efecto la Alcaldía tomó a su cargo la obra por administración, en mérito de haber sido declaradas desiertas las propuestas presentadas por licitación. Se dijo que varias entidades estatales han cooperado para esta obra de urgente necesidad local.

*****

TANQUE DE AGUA

En acto público, la alcaldesa Elena de Urresti entregó al servicio comunal, un tanque para lavado de ropa, en el barrio de San Francisco, en el lugar denominado "Las Piedritas". Al acto asistieron autoridades locales y numerosos vecinos que ven así asegurado el aprovisionamiento de agua para lavar su ropa.

Nueva entidad de servicio social

ORURO, 23 (PRESENCIA).- Las esposas de los jefes y oficiales de la Segunda División de Ejército se han agrupado en una asociación, cuyo principal propósito es trabajar en actividades de asistencia social. Su directorio está compuesto así:

Presidenta, Cecilia G. de Cortés; Vicepresidenta, Beatriz de Terrazas; Secretaria General, Carmen de Mariscal; Hacienda, Ruth Teresa de Antezana; Relaciones, Sonia de Adriázola; Prensa y Propaganda, Maria de Arrázola; Actas, Nelly de Campero; Vocales: Aida de Castillo, Wilma de La Fuente, Martha de Calderón, Carmen de Antelo, Elvira de Vásquez, Wilma de Mackay, Jeanette de Rivera, Georgina de Belmonte, María Teresa de Fiorilo y Elizabeth de Baina.

ROPA INTERIOR
B.V.D.®
PIJAMAS

FIRMA COMERCIAL REQUIERE

Secretaria comercial bilingüe alemán - español.

Las interesadas pueden dirigir su solicitud y enviar Curriculum Vitae a la Casilla 1969.

MACHINA ZACCARIA

BENEFICIADORA DE ARROZ

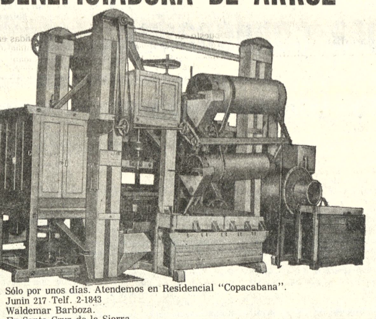

Sólo por unos días. Atendemos en Residencial "Copacabana".
Junín 217 Telf. 2-1843
Waldemar Barboza.
En Santa Cruz de la Sierra.
En Sao Paolo (Brasil). Industria "Machina Zaccaria
Largo da Boa Morte 11
Cajón postal 54 - Limeira Sao Paolo (Brasil).
Además fabricamos:
Secadora de cereales, molinos a martillo, máquina de carpintería
Mezclador de alimentos balanceados y motores eléctricos.

INGENIEROS AGRONOMOS CON ESPECIALIZACION EN ENTOMOLOGIA

CIMCA invita a presentar ANTECEDENTES al concurso para el siguiente cargo:

UN ESPECIALISTA EN SANIDAD VEGETAL, CON DEDICACION A ENTOMOLOGIA ECONOMICA (PLAGAS DE LA CAÑA DE AZUCAR). Haber básico: $b. 7.700.--/mes.

PLAZO DE PRESENTACION: 15 de octubre de 1974.

MAYORES INFORMACIONES: CIMCA, General Saavedra (Santa Cruz); o por teléfono: 7030, Saavedra. O por carta: CIMCA, Casilla 2731, Santa Cruz de la Sierra.

Dirección, en nombre de la Subcomisión Agrícola de CNECA.

HOLLIDGE Y CIA. S.A.

Informa

DEBIDO A QUE HASTA FIN DE AÑO SE RECIBIRA UNA CANTIDAD LIMITADA DE GARRAFAS, ROGAMOS A LAS EMPRESAS COMO PERSONAS INTERESADAS HACER SUS RESERVACIONES EN LA CALLE MEXICO 1472 O EN NUESTRAS SUCURSALES EN TODO EL PAIS.

LAS GARRAFAS SON FABRICACION 1974

COLOR AMARILLO

SIGLA Y.P.F.B.

ENTREGAS A PARTIR DEL 23 DE SEPTIEMBRE.

Guia Profesional

Médicos

Dr. ALFREDO RAMIREZ T
CIRUJANO UROLOGO
Estudios Universidad de Chile. Especialista en Cirugía y Enfermedades Riñones, Vejiga, Próstata. Genitales, infertilidad, venereas.
Av. Camacho 1377. Teléfono 57219-64817. Consult 10-12; 17-19.

DR. ENRIQUE ZUBIETA A.
ESPECIALIZADO EN I.M.S.S. Y UNAM DE MEXICO
Atención de padecimientos arteriales, linfáticos, várices y complicaciones.
CONSULTORIO: Otero de la Vega 307. esquina Cañada Strongest teléfono 25630.
Horas de consulta 17 - 19
Domicilio 22349

Dr. med. AUGUSTO CAMACHO LOPEZ
Ortopedia - Traumatología Rehabilitación
Especialización en Alemania - España
Cirugía endoprotésica de cadera, rodilla, codo. Fracturas y Luxaciones en general. Malformaciones de columna vertebral. Tumores óseos. Luxación congénita de cadera, deformidades óseas en niños. Cirugía de mano. Tratamiento de manos reumáticas.
Consultas: lunes a viernes, Horas: 15 a 18.30
Consultorio: Edificio "Saenz" Av. Camacho 1377, 4º. piso (ascensor) Telf. 53975 Telf. domicilio: 41413.
man spricht deutsch

DR. ANIBAL RIVERO DELFIN
MEDICO DE NIÑOS
Especializado en Londres Santiago de Chile - U.S.A.
Consultorio: Av. 16 de Julio 1456, Edif. Sobima 3er. piso. Teléfono 55742.
Domicilio Urbanización San Miguel J-26-Teléfono 83629. Casilla 3601.

DR. GUILLERMO SUAREZ TEJADA
CIRUJANO UROLOGO
Atiende enfermedades de los riñones, próstata, vejiga, genitales masculinos, venéreas, etc.
Consultorio: Mercado 996 esq. Yanacocha Edif. Almaraz 4º piso Atención horas 18 a 20 p.m.

DR. MARIO MENDEZ ELIAS
Especializado en Neurocirugía, Suecia, Inglaterra, Holanda.
ENFERMEDADES CIRUGIA DEL CEREBRO, MEDULA Y NERVIOS, RADIOCIRUGIA, PARKINSON DOLOR, EPILEPSIA.
Consultorio: Avenida Arce 2081 Edificio Montevideo segundo piso Horas 15 - 18 Teléfonos 41430 - 82909.

DR. JORGE LIENDO
GINECOLOGO
Especialidad Universidad de México, Prenatal, partos, Hemorragias. Esterilidad. CANCER.
Consultorio: Ayacucho Cine Scala 7º. piso, consultas 15 a 19 hs. Teléfono Const. 56695.

Dra. RUTH MALDONADO BALLON
Ginecología - Obstetricia
Cirugía. Tumores mamarios. Hemorragias. Esterilidad. Flujos vaginales anormales. Prenatal. Partos, Planificación familiar. CONSULTORIO: Mariscal Santa Cruz 1322 Tel. 50040. Tardes: 13.30 - 17.00 Domicilio: Tel. 54564.

DR. ALBERTO MARIACA
MEDICO CIRUJANO
Medicina interna. Esp. Gastroenterología, estómago, intestinos, apéndice, hígado, vesícula biliar, páncreas, etc. Transtornos de la nutrición.
Consultorio Plaza Venezuela 3er. piso (Edificio Sobima) Altos O.K. de horas 14 a 17.
Teléfonos: Consultorio 20837 - Domicilio 23832.

DR. RAUL LARA MONCADA
PIEL Y VENEREAS
Especializado en Buenos Aires y México DERMATOLOGIA PEDIATRICA, MICOLOGIA, CIRUGIA DERMATOLOGICA, ALERGIAS, ACNE.
Loayza 250, 4to. piso-405. Hs. 14 a 16. Teléfono 20963.

DR. RIGOBERTO MENA M.
Odontólogo especialista. Catedrático Cirugía Bucal UMSA. Cirugía - Prótesis - Rayos X, complicaciones de la extracción dentaria. Cirugía de los terceros molares. Fracturas y traumatismos de los maxilares. Tumores y mal formaciones maxilares.
Consultorio: Av. Camacho esquina Loayza Edificio Saenz 6º piso oficina Nº 5, casilla 2307. Teléfonos: Consultorio 27636, Domicilio 42706.

LABORATORIO

Dr. EDUARDO CAMACHO MUÑOZ
MEDICO - MICROBIOLOG[illegible] LABORATORISTA
Exámenes completos SANGRE, ORINA, L[illegible] HECES. Pruebas funcion[illegible] de: HIGADO, RIÑON[illegible] ESTOMADO. Bacteriológi[illegible] cultivo, antibiograma de [illegible] QUIDOS ORGANIC[illegible] EXUDADOS, SECRE[illegible] NES. Investigación [illegible] PARASITOS Y HONGOS.
Serología de: [illegible] FERMEDAD DE CHAG[illegible] REUMATICAS, VENERE[illegible] FEBRILES.
DIAGNOSTICO PRE[illegible] DEL EMBARAZO
Plaza San Francisco 89[illegible] piso Of. 1 Telfs. 41397 - Dom. 65452.
LABORATORIO ANEXO[illegible] JA DE EL ALTO Nº. 24[illegible]

Abogados

CARLOS CASTAÑO[illegible] BARRIENTOS
ABOGADO
Asuntos tributario[illegible] administrativos, contrato[illegible] tulos, consultas, asunto[illegible] general, asesoramiento.
Edificio Asbún [illegible] (Yanacocha esq. Merc[illegible] 1er. piso, oficina 103, te[illegible] 63679, teléfono domicilio [illegible] casilla correo 4154.

Notario

GUALBERTO RODRIG[illegible]
NOTARIO DE FE PU[illegible] Asuntos del ramo, es[illegible] protocolizaciones, testa[illegible] protestos pod[illegible] legalizaciones, apertura[illegible] bros, etc. SERIEDAD [illegible] TUALIDAD EFICI[illegible] Dirección Mercado [illegible] Frente a Casa Grace. T[illegible] Dom. 26072.

YA VIENE...
CREDI cumpaso!!

PRESENCIA

Director: Huáscar Cajías K.
Sub-Director: Renán Estenssoro A.
Gerente: Armando Mariaca V.

Vigencia universal de los derechos humanos

Hace más de un cuarto de siglo, las Naciones Unidas aprobaron la Declaración Universal de los Derechos Humanos. Ya era un triunfo el que países y regímenes que los habían desconocido sistemáticamente, los reconocieran siquiera en teoría, admitiendo un criterio con el cual podía juzgarse su conducta. Sin embargo, ocurre que en regiones enteras de la tierra, no se ha pasado de la teoría; en la práctica, los derechos más elementales son desconocidos y atropellados, sin que se pueda acudir a tribunal alguno para conseguir remedio a esos males.

Curiosa y lamentablemente, el escudo detrás del que se esconden muchas iniquidades, se llama soberanía nacional. Surgida ésta como protección para cada país, sobre todo para los débiles que no tienen, a veces, otra defensa, para oponerse a las desmedidas pretensiones de los poderosos, se ha convertido en capa que esconde y permite los mayores crímenes sin que nadie pueda hacer nada efectivo, como no sea el mover a la opinión pública mundial y esperar que el peso moral de la misma influya en algo. De este modo, el principio de la soberanía, que debería ser dignificado, es envilecido.

Agreguemos a ello, ya en el terreno de los hechos, lo que ocurre con las grandes potencias, aquellas que pretenden dividirse el mundo en zonas de influencia. Aunque ellas se proclaman, en los foros internacionales y en cuanta ocasión se presenta, como abanderadas de la libertad y la justicia, lo que usualmente buscan es defender sus intereses aunque sea a costa de cerrar los ojos a los crímenes más horrendos. Los principios están sometidos al vaivén de las alianzas expresas o tácitas. Cada gran potencia considera democrático y justo al gobierno del que obtiene apoyo; por eso lo defiende o siquiera cierra los ojos ante los abusos que él comete; mientras los mantiene bien abiertos para los que provienen del bando contrario. Eso lo hemos visto hasta la saciedad en América, en esta tierra proclamada como asiento de la democracia y la libertad.

Si consideramos lo anterior junto a la forma en que se puede blandir el principio de la soberanía, concluiremos que es lógico, aunque terrible, que millares de personas puedan ser asesinadas, torturadas e injustamente detenidas, sin que les quepa recurrir a nadie.

El remedio no puede hallarse sino en la constitución de tribunales internacionales con la autoridad suficiente para tratar estos asuntos. Esa autoridad implica dos condiciones: que sus decisiones tengan que ser obligatoriamente cumplidas -pues sólo así dejarán de ser simples opiniones- y que se base en el derecho y la moral- pues sólo así se evitará que se convierta en nuevo medio de presión de las grandes potencias, por encima de los principios a los que se dice defender-. Ese debe ser el norte al que se encaminen los organismos que ya existen, por ejemplo en la ONU y la OEA, para defender los derechos humanos; un objetivo que hoy parece difícil de alcanzar, pero por el que hay que luchar si queremos que la civilización avance algo más que en lo puramente material.

Médicos desocupados

Nuevamente se ha planteado la creación de organizaciones de médicos desocupados para demostrar la difícil situación por la que atraviesan los egresados de nuestras facultades que no encuentran trabajo y que concluyen en la frustración o yéndose del país que ha invertido en la formación de ellos ingentes cantidades de dinero y esfuerzos.

No se trata - cualquiera lo sabe - de que las necesidades sanitarias del país se hallen satisfechas y de que haya una auténtica sobreproducción de médicos. Si nuestra población es de cinco millones de habitantes y si consideramos los índices que se dan mundialmente como aceptables. Bolivia requeriría siquiera de cinco mil medicos; los que existen no llegan, probablemente, ni a la mitad. Lo que ocurre es que ellos se concentran en algunas ciudades o regiones, mientras las otras quedan descuidadas, como se demuestra, entre otras razones, por el elevado índice de mortalidad que nos caracteriza. Hay comunidades de miles de personas en las que no hay médicos ni auxilios sanitarios.

Por tanto, lo que se advierte es mala distribución y falta de oportunidades.

Una parte de las causas recae sobre los mismos egresados que se inclinan a morar en las ciudades o pueblos mayores y eluden prestar servicios en regiones apartadas, aunque en ellas probablemente no tendrían razones para integrar sindicatos de desocupados con título académico.

Pero el mayor peso de las responsabilidades recae sobre el Estado, cuyo presupuesto de sanidad no cubre las necesidades nacionales ni de lejos. No faltará quien arguya que, en este campo, no se da sino un reflejo de nuestra situación general de pobreza. Eso es verdad solo en parte y puede llevar a que se disminuya la culpa que recae sobre algunos sectores gobernantes.

Podemos dar un ejemplo basado en cifras oficiales. Existían en la administración pública doce mil supernumerarios, para los cuales se habían creado ítems presupuestarios por influencias de partidos y por favoritismo hasta familiares. Ese número que se sepa, no ha disminuido, sino que quizá ha aumentado. Esta hipertrofia cancerosa es inadmisible de cualquier modo, pero mucho más si se piensa que, mientras tanto, no hay dinero para crear algunos centenares de puestos para médicos, sobre todo en zonas alejadas. La beneficencia partidista se ha convertido así, casi tradicionalmente, en un perjuicio para el pueblo. Ahora mismo, si se procediera a una racionalización en pequeña escala, podría lograrse que el dinero que se invierte en supernumerarios se emplee en algo útil y que se resuelva al mismo tiempo, el caso de los médicos que, aún desde el punto de vista estrictamente económico, significan una considerable inversión cuyos frutos es necesario recoger en beneficio del país.

Acción Cívica Militar

Acción Cívica Militar desarrolla una importante labor social y cultural en aquellas zonas alejadas de los grandes centros urbanos y que no cuentan con recursos propios para mejorar sus condiciones de vida. Su actividad se despliega en todos los campos que mejoren el bienestar de las poblaciones que prácticamente se encuentran marginadas de la actividad que en este sentido debe cumplir el gobierno central.

La construcción de escuelas, postas sanitarias, introducción de agua potable y alcantarillado, así como la actividad que despliega con sus brigadas médicas, abarcan todo el territorio nacional. Sus programas, elaborados de acuerdo a una política social definida y que tienen en cuenta las necesidades de cada una de las comunidades que reciben ayuda sirven, por otra parte, para consolidar el sentimiento de la nacionalidad, especialmente en las poblaciones fronterizas.

Pero no sólo persigue Acción Cívica Militar la elevación de los niveles de vida de esas poblaciones y la de afianzar la soberanía nacional, sino trata de crear en ellas un sentido de responsabilidad y de trabajo mancomunado. En otras palabras no reciben los pobladores los aportes de este organismo militar gratuitamente, sino que también deben contribuir con su esfuerzo. En esta forma realiza una toma de conciencia a través de la cual se despoja a estas poblaciones del sentido paternalista de esperarlo todo de las autoridades centrales y tienden a lograr lo que necesitan mediante su cooperación y su trabajo.

Posición de la Santa Sede

La política de población no es un asunto puramente demográfico

N. de R.- El siguiente es el texto de la intervención que Mons. Eduardo Gagnon tuvo ante los periodistas, en la sala de prensa del Vaticano, acerca de la posición de la Santa Sede en el reciente encuentro mundial sobre el problema de la población, llevado a cabo en Bucarest.

La Delegación de la Santa Sede ha ido a Bucarest con el deseo de contribuir positivamente al éxito de la Conferencia sobre la Población. En la medida en que esto fue necesario, ella ha reafirmado los datos principales de la enseñanza católica sobre la vida, la familia y la vida conyugal, y ha querido disipar las dudas en lo que se refiere a la permanencia de esta enseñanza. Ante las preguntas hechas y frente a unas actitudes más tolerantes en materia de contra - concepción y aborto, las ocasiones no han faltado para repetir que la Iglesia tiene sobre estos puntos una doctrina precisa e inmutable. No es la Delegación, sino algunos de sus interlocutores, que han presentado estas contestaciones a fin de expresar el único o principal interés de la Santa Sede en Bucarest.

Pero la Delegación tenía conciencia de participar en una Conferencia de gobiernos, de orden político, entonces. Y su esfuerzo primero fue el de extender el debate político a fin de que él no se limitara a unas consideraciones socio económicas sino que el hombre sea considerado en todas sus dimensiones de ser social, espiritual, deseoso de la verdadera felicidad y capaz de superación. En general nuestra posición fue entonces la de decir:

Una política de población no puede contentarse con ser una política demográfica, sino que debe tender a establecer una división equitativa de los recursos y de los espacios, un reconocimiento eficaz de la responsabilidad de los diferentes grupos sociales y de las diversas clases de edad en la conducta de la vida nacional e internacional y un compromiso firme de los Estados y de la comunidad mundial al servicio de las poblaciones existentes y de las del futuro. Estábamos aquí en un campo familiar a los que han estudiado los documentos del Magisterio, desde "Gaudium et Spes" y los discursos de Pablo VI a la ONU, pasando por la "Populorum Progressio" y la "Octagesima Adveniens", y hasta la Carta del Papa a Kurt Waldheim en abril del año en curso.

De una manera más particular, la lógica de estas enseñanzas nos conduce a insistir sobre ciertos puntos de discusión o ciertos puntos olvidados.

En el debate general, hemos encontrado un acuerdo bastante amplio de las naciones, sobre todo del Tercer mundo, cuando hemos buscado demasiado unilateralmente unas políticas fundadas sobre la consideración exclusiva de una sola de las variantes demográficas; cuando hemos subrayado la falta de realismo y los riesgos de medidas tomadas con rapidez para alcanzar unos objetivos de números de reducción de la natalidad; cuando hemos dicho que el número de los hombres no es la causa principal del subdesarrollo. Nos parecía muy positivo el invitar a alargar unas perspectivas y un plan de acción, que muchos han encontrado demasiado negativos o estrechos.

Para ilustrar el carácter práctico y concreto de las posiciones de la Santa Sede, los Delegados, llegados de continentes y de campos de acción diversos, han tomado una parte constante y activa en los trabajos de las comisiones. El Padre de Riedmatten dirá una palabra del Grupo de Trabajo sobre el Plan de Acción.

En la primera Comisión, sobre el desarrollo. Mr. Chullikal y el Profesor Barrett han podido decir cuáles son para la Iglesia los caracteres del desarrollo y sus exigencias humanas; tanto para los individuos como para los pueblos "tener mas" no tiene otro sentido que el de "ser más", ser mejor en cuanto hombres. Esto supone más solidaridad, justicia internacional, dignidad y verdadera libertad para los pobres, un esfuerzo constante por una educación más perfecta. Esto implica normas nuevas para el comercio entre las naciones, para las corporaciones sobranacionales, para las migraciones, para el empleo, para la cooperación técnica. Fue reconfortante escuchar aquí repetir frecuentemente la importancia de los valores morales y espirituales.

En la Comisión para los recursos y sobre todo lo que nos rodea, el Señor Pliya, desde el comienzo aportó una contribución que fue bien acogida por los participantes, aunque los métodos del secretario no permitieron imprimirla y darla la difusión que merecía; ella insistía sobre las diferencias entre los continentes y las civilizaciones, sobre una explotación humana y racional de las riquezas existentes, sobre la capacidad que tiene el hombre en acrecentar el campo de lo posible, sobre las maneras prácticas de realizar la cooperación internacional necesaria para la preservación del ambiente y el progreso de la agricultura. A esta Comisión la Delegación de la Santa Sede ha dado su apoyo a las mociones que reclaman que se acabe con los derroches tales como las guerras, la carrera armamentista y el demasiado consumo en los países ricos.

En la Comisión sobre la Familia donde se jugaban realidades que son primordiales para la Iglesia, la Dr. Thérése Graber Duvernay, el Profesor Jérôme Lejeune y Monseñor Mc Hugh han contribuido con recomendaciones y proposiciones valiosas sobre el respeto de la vida, sobre la condición de la mujer, sobre la investigación. No fue posible obtener una afirmación de los derechos del niño ni de impedir formulaciones ambiguas sobre la familia, los derechos de la preja. Para la pastoral de la Iglesia, durante los años venideros, los propósitos escuchados en Bucarest son reveladores. Precisamente porque es la institución fundamental de toda sociedad, la familia queda al centro de todas las luchas y las contestaciones y, en su deseo de servir a los hombres, la Iglesia debe acordarle una atención cada vez mayor.

La Junta chilena y sus planes para atacar a Perú

Por HERNAN URIBE

El diario "Excelsior", de Méjico, publicó el artículo que ahora reproducimos en su integridad. Tal artículo ha tenido amplia repercusión continental y ha merecido ya numerosos comentarios. La gravedad de la denuncia es tanta, que la Junta chilena sancionó a su autor, el periodista chileno Hernán Uribe, con la pérdida de la nacionalidad. El artículo contiene datos lo suficientemente alarmantes como para movernos a la reflexión, cualquiera sea la opinión que tengamos sobre la posición de su autor.

La eventualidad de un conflicto bélico entre Chile y Perú no es descartada hoy por los analistas de la situación en el cono sur del Continente. En esta materia es aventurado pronosticar fechas, pero la amenaza de tal absurdo conflicto bélico subsistirá -se enfatiza- mientras en Chile permanezca en el poder la Junta Militar que derrocó al Presidente constitucional Salvador Allende.

La convivencia chileno-peruana ha sido difícil y áspera desde que ambos países emergen, en el siglo pasado, como naciones independientes. En 1820, soldados chilenos ingresaron como amigos a territorio peruano cuando integraron la Expedición Libertadora del general José de San Martín. Mas luego lo hicieron como enemigos cuando entre esos países se desatan dos sangrientas guerras, cuyas causas hay que ubicarlas en la indefinición fronteriza - herencia de la dominación española- y en la voracidad de los intereses extranjeros que ya asomaban en el mapa latinoamericano.

Chile guerreó -y venció- en 1837-1839 en contra de la Confederación Perú-Boliviana que encabezó el mariscal Andrés Santa Cruz y posteriormente también contra sus vecinos en la llamada Guerra del Pacífico que duró cinco años, desde 1879 hasta 1881. Millares y millares de combatientes cayeron en los campos de batalla, en tanto que Perú y Bolivia, los vencidos, perdieron parte de su territorio y, el último, su salida al mar.

Los resquemores del conflicto nunca se han apagado del todo y en los tres países siempre hubo gente dispuesta a profitar de las secuelas de la querella para fines de política interna. Sucesivos gobiernos bolivianos reivindican una apertura al Pacífico, la convierten en el ser o no ser nacional y cimentan su política de alianzas con base en ese problema. En Perú, el revanchismo ha sido una constante doctrinaria de los sectores derechistas. En Chile, en fin, hasta los años 20 liberales e izquierdistas eran tildados de "peruanistas", con la más grave acepción peyorativa de traición a la patria.

En los tiempos contemporáneos, el hecho más inquietante ha sido en 1962, la ruptura de relaciones diplomáticas entre Bolivia y Chile, por iniciativa del primero, postura que permanece hasta hoy. Con Perú, en cambio, las relaciones de Chile fueron excelentes bajo la administración de la Unidad Popular. La emergencia en Perú en 1968 de un nuevo régimen, el Gobierno Revolucionario de la Fuerza Armanda, empalmó fácilmente con la aparición en Chile, a finales de 1970, de un gobierno popular. Había una identidad fundamental entre los dos sistemas; revolución antioligárquica, término del dominio foráneo, recuperación de las riquezas básicas, política exterior independiente. Esta convergencia hizo amigos personales a los presidentes Juan Velasco Alvarado y Salvador Allende, quien visitó dos veces a Lima. Los pueblos de Chile y Perú reforzaban incesantemente sus lazos amistosos.

La descrita era la realidad tangible, avalada por los hechos, y por ello no cualquiera podía percibir que, entre bambalinas, oscuros intereses se movían para emporcar las relaciones chileno-peruanas con el propósito ulterior de llevar a estos países limítrofes a un choque armado. Pocos saben que este fue un rasgo que influyó notablemente en el derribamiento del gobierno legal de Chile.

A escasos días de su muerte, exactamente en la mañana del 7 de septiembre, Allende reveló a este cronista que uno de los principales elementos de chantaje en contra del gobierno que estaban utilizando los militares era su supuesto problema a corto plazo con Perú. Los golpistas exigían más y más armas y sostenían que Perú iniciaría la guerra en contra de Chile a más tardar al cumplirse el centenario de la Guerra del Pacífico, en 1979. Toda su argumentación se basaba en discutibles informes de inteligencia.

En los hechos, Pinochet y sus acólitos propusieron a Allende que Chile fuera el atacante. Afirmaban que debían adelantarse a los hechos y aplicar una clásica premisa de las tácticas guerreras: el mejor ataque es la sorpresa. Allende apuntó en la oportunidad que consideraba disparatada y extremadamente grave la proposición de Pinochet, pues era opuesta a toda la doctrina de su gobierno y contraria, por supuesto, a los sentimientos del pueblo chileno. Hablando con mucha preocupación, pero con tranquilidad, Allende dijo que confiaba en que su amistad personal con Velasco Alvarado y la "ascendencia que tengo sobre algunos jefes de las Fuerzas Armadas" (chilenas) lograrían modificar la situación. Cuatro días más tarde era asesinado en el Palacio de La Moneda.

Transcurridos diez meses desde el derrocamiento de Allende muchas informaciones confiables coinciden al sentenciar que los militares golpistas prosiguen en plenitud sus planes antiperuanos. El principal aval de este aserto es la exhorbitante carrera armamentista emprendida por la Junta Militar. En ese lapso, la adquisición de armamentos de todo tipo pasa de los 500 millones de dólares, al margen del presupuesto habitual que, proporcionalmente, es uno de los mayores de América Latina.

DERRIBAR A VELASCO ALVARADO

El 12 de septiembre de 1973, Velasco Alvarado rindió tributo público a la memoria de su amigo asesinado Salvador Allende. Pero, conocedor de los planes de los militares chilenos, el Gobierno peruano se ha mostrado extremadamente cauto en sus relaciones con la Junta Chilena.

En enero de este año el general Velasco propuso una conferencia regional dirigida a controlar y congelar la adquisición de armas por un plazo de diez años. Por la misma época, el tema de posibles roces chileno-peruanos comienza a tratarse en los medios informativos y políticos del Continente. El Time norteamericanos aseveró que Francia había ofrecido la venta de cohetes antinavales del tipo Exocet tanto a Chile como a Perú. El cronista militar de Associated Press, Fred Hoffmann, acotó que "fuentes de los servicios norteamericanos consideran que han comenzado a reaparecer algunas de las tradicionales hostilidades entre los dos países. Se dice que la oficialidad chilena está preocupada por las ambiciones territoriales peruanas".

El informe citado recogía la versión de los golpistas chilenos -que coincide por entero con la que plantearon a Allende - pero, el 1o. de enero **The New York Times**, bajo la firma de Marvine Howe, expresaba en cambio: "los peruanos, que han estado preocupados por su vecino del sur desde la guerra del Pacífico en la cual los chilenos entraron en Lima, creen por lo general aquí que con la instalación de una junta derechista en Santiago los militares chilenos podrían ver con buenos ojos un conflicto fronterizo que distraiga la atención de sus abrumantes problemas económicos".

He ahí otra opinión. Mas ninguna da en el clavo, porque los móviles y proyectos antiperuanos de la Junta Militar son varios, están concatenados y han sido elaborados con computadoras a nivel pentagonal. El objetivo número uno es el derribamiento del Gobierno peruano, la caída del régimen instaurado allí por la Fuerza Armada y el regreso al poder de los sectores oligárquicos pro norteamericanos. Así como antaño Washington intentó valerse de la dictadura boliviana de Bánzer en contra del gobierno de Allende, ahora procura sacar las castañas en Perú con las garras de los "gorilas" chilenos. El meollo del asunto es, entonces, político, pero Pinochet- quien se define como "teórico geopolítico"- preconiza, como otros, que la guerra es la continuación de la política.

La abultada ayuda militar norteamericana para la Junta chilena no es, pues, fortuita. En diciembre pasado, cuando el Congreso norteamericano aprobó una cuota de armamentos para Chile, el senador Edward Kennedy preguntó simplemente en contra de quién se dirigían esas armas. Aunque es la verdad d, nadie respondió a Kennedy que toda esa enorme maquinaria bélica está enfilada hacia la frontera norte de Chile: Perú. Después de Chile, en la estrategia de Washington para el subcontinente sudamericano, la tarea primordial es cambiar la correlación de fuerzas en Perú. La Casa Blanca se empeña en derribar al régimen peruano desde su misma instalación en 1968, mas allí le ha fallado el socorrido método de la subversión interna. Ahora lo intentará con mano mora. ¿Qué mueve a Washington a esta insana práctica? Las razones se encuentran en las palabras que pronunció recientemente el general Velasco con motivo de la visita a Lima de Luis Echeverría:

"La Revolución peruana surgió con el deliberado propósito de luchar contra todas las formas de subdesarrollo y dominación extranjera, para construir un ordenamiento social, económico y político que de veras asegurara la libertad y la justicia para todos los peruanos y diera a nuestro país la garantía de su auténtica emancipación integral".

Similares aspiraciones impulsaba el régimen de Allende.

Si los militares chilenos -como lo desean- agreden a Perú habrán cumplido un encargo, aunque ello les permitiría, además, hacer realidad las banderas chovinistas y expansionistas que indisimuladamente levantaron desde el 11 de septiembre de 1973. Al usurpar el poder, el general Gustavo Leigh (a quien el Pentágono (!) acaba de calificar de "ultraconservador") habla de la "misión histórica que Dios ha puesto en nuestras manos" y remarca que Chile volverá a la época "en que fue país rector de América". El almirante José Toribio Merino, otro juntista, por sí y ante sí, rebautiza al Pacífico como "Mar de Chile", en tanto que el ahora "Jefe Supremo", Pinochet, aduce que obró por pasión patriótica, pero agrega que "los factores geopolíticos están presentándose en las proyecciones hacia el futuro. . ." A un mes del golpe se pregunta a Pinochet: - Si Chile necesitase aprender enseñanzas del pasado, ¿qué personajes y mandatarios deberían ser estudiados de preferencia? Respuesta: "Diego Portales, Manuel Bulnes, el general Manuel Baquedano y el Presidente Aníbal Pinto".

Revisemos: bajo el ministerio de Portales federación Perú-Boliviana y el general Manuel Bulnes - después Presidente- fue el héroe militar de aquel conflicto; Manuel Baquedano fue el triunfador militar en la guerra del Pacífico que se inicia bajo la presidencia de Aníbal Pinto. Sugestivo, para decir lo menos.

LAS COMPRAS SECRETAS DE LA JUNTA CHILENA

El mejoramiento de las relaciones chileno-peruanas es sólo aparente, exponen los analistas. Los esfuerzos de Perú dirigidos hacia un deshielo encontraron aceptación en la Junta chilena porque ésta requiere en primer término asentarse en el poder y resolver gravísimos problemas internos. Los golpistas no sólo están huérfanos de respaldo de masas, sino que carecen asimismo de apoyo internacional, circunstancia ésta originada en la violación sin precedentes de los derechos humanos.

En los últimos meses ha habido entre ambos países un incremento del intercambio y las visitas mutuas de jefes militares parecerían confirmar, en el marco político, una etapa de relaciones amistosas. Esta situación ha culminado con el viaje a Lima del general Gustavo Leigh y con la invitación a Pinochet para que concurra a la celebración del 150 aniversario de la batalla de Ayacucho. Sin embargo, para un observador acucioso, toda esta imagen se desmorona si se adentra en los secretos de la desmesurada carrera armamentista por la parte chilena. El 16 de julio, el Pentágono confirmó en Washington el envío a Chile del secretario del Ejército, Edward H. Callaway, y un portavoz reconoció que "la cuestión" de la venta de armas al gobierno de Santiago podría ser examinada en su oportunidad". Callaway acudió a la capital chilena a despecho de las críticas formuladas por miembros de la Cámara de Representantes, como Donald M. Frazer, demócrata por Minesota quien alegó que "a la luz de los abusos flagrantes de los derechos humanos cometidos por el Gobierno de Chile, la misión del secretario del Ejército es muy inapropiada".

Aunque moralmente Frazer, tiene toda la razón, el acopio de armamentos por la Junta chilena va mucho más allá de los fines represivos locales. Antes de la visita de Callaway la Junta de Pinochet había invertido ya 500 millones de dólares en compras de armamentos y equipos militares en los siguientes países:

EN ESTADOS UNIDOS

- Veinticuatro aviones cazabombarderos de ataque A-4-D Sky Hawk utilizados en Vietnam y fabricados por la McDonnald Douglas.
- Dieciocho a 24 aviones caza F-5-E Tigre II para la defensa del espacio aéreo y fabricados por la Morthrop.
- Dieciocho a 24 aviones Cessna T-37 y A-37-B utilizados frecuentemente para la lucha antiguerrillera y de frecuente uso en Vietnam. Este aparato sirve, además, como entrenador básico y avión de ataque.
- Veinticuatro aviones de entrenamiento primario del tipo T-41-C fabricados por la Cessna y de uso habitual como aparatos de observación.
- Dos destructores armados con cohetes mar-air y mar-tierra o mar-mar.
- Dos submarinos convencionales.
- Dos barcos de desembarco de tropas del tipo LST o LSM.
- Un número indeterminado de tanques M-60 y de fusiles M-16 (AR-55) y otras armas menores.

El valor de estas adquisiciones es de 200 millones de dólares.

EN INGLATERRA

- Veinte a 24 aviones bombarderos Hawker Hunter a fin de completar un grupo en cada una de las Brigadas Aéreas distribuidas en el país (4 en total) compuestas por 10 Hunter de combate y 2 Hunter de entrenamiento, lo que daría un total de 48 aparatos de este tipo.
- Dos fragatas armadas con cohetes mar-aire, mar-mar y mar-tierra, y también helicópteros y cohetes antisubmarinos. Las fragatas son del tipo Leander.
- Dos submarinos del tipo Oberon.

EN FRANCIA

- Dieciocho a 20 helicópteros SA-330 PUMA.
- Alrededor de 100 tanques ligeros AMX 13 y medianos MX-30.
- Veinticuatro cañones autopropulsados AMX-155 que montan piezas de 155 mm.
- Equipos de comunicaciones.
- Camiones Renault.
- Materiales para fabricar municiones.
- Cohetes mar-mar y mar-tierra del tipo Exocet.
- Sin confirmación se informó en su oportunidad que el buque "Auveragne", que zarpó de El Havre con destino a Chile conducía un cargamento de aviones Mirage para la Fuerza Aérea Chilena (FACH).

EN ESPAÑA

- Cañones sin retroceso, camiones, yips armas de infantería, municiones y lanzacohetes (bazucas).

EN ISRAEL

- La Junta ha hecho gestiones para adquirir el trans-

(Pasa a la página 16)

De todo un poco

El "carisma" es intransferible

Isabel Perón pidió el castigo divino para los terroristas en una concentración masiva que se llevó a cabo a fines de la semana pasada en Buenos Aires. La Presidenta solicitó esta ayuda divina para erradicar a las organizaciones guerrilleras de izquierda y a los comandos armados de la extrema derecha que han desatado en la Argentina una ola de terror de insospechables consecuencias. Según los despachos de las agencias noticiosas, la aclamaron las cincuenta mil personas que se concentraron en la plaza 1o. de Mayo, pero más por un sentimiento de simpatía hacia la mujer que tiene tan grandes y terribles responsabilidades en una hora difícil que a la gobernante.

En realidad, no se esperaba otra cosa. Isabel Perón no tiene el "carisma" de su difunto esposo. El carisma es intransferible, no se hereda. Se nace y se muere con esta virtud que cautiva a las masas. Juan Domingo Perón poseía esta calidad política, aunque en los últimos meses de su vida parecía vacilar ante las diversas tendencias que a través del tiempo surgieron en el movimiento peronista. Su muerte no hizo otra cosa que precipitar las divisiones y el surgimiento de extremas radicales que consciente o inconscientemente tratan de anarquizar al país vecino.

La mortalidad de Perón afectó en lo esencial al peronismo y posiblemente decida la rápida muerte del movimiento de masas más extraordinario que conoce América Latina. Los seguidores de Perón siguen hoy el camino que más les conviene. No hay el "carisma" que, debilitado en el postrero período de su vida, oponía un dique a la acción violenta de Montoneros y otros grupos. Su sucesora es incapaz, al parecer, de transmitir a las masas el poder de sugestión que hizo del viejo general una especie de ídolo.

Si el peronismo mantenía su vigencia se debía a la presencia física de Perón. El movimiento que en sus concentraciones de antaño se distinguía por una especie de ritual hecho de canciones, gritos y "slogans", ha perdido tal característica. Y esta pérdida es fatal. El poder político del peronismo no es el mismo. Parece que su ciclo se va cumpliendo como sucede con todo lo que es perecedero, como ocurrió con su líder que se llevó a la tumba su "carisma". Desde la muerte de Perón parece que la historia corre en otro sentido para el movimiento. Y tal fenómeno político no era imprevisible. Se lo veía aparecer a medida que el veterano general perdía su vigor y aún el poder de su voz que enardecía a las multitudes.

Perón fue un caudillo con "carisma". Y bien sabemos que cuando el caudillo desaparece se produce una rápida atomización de la fuerza que supo crear. Las ultra izquierda y derecha se están encargando de llevar esta atomización a extremos peligrosos para la Argentina. Ya no está exclusivamente en juego el destino del peronismo sino la paz argentina y el desarrollo argentino.

Confusio

La administración de justicia y los abogados

Por el Dr. HUGO LANZA.

El Editorial del periódico PRESENCIA del día 17 del actual, es una oportuna llamada de atención a la campaña de moralización judicial. Es tan adecuado que, cuando el espíritu se sentía deprimido de ver como se vapuleaba a la Justicia, se levante una voz sensata, para hacer ver que esta Institución tan manoseada y venida a menos, puede volver al camino verdadero de la Majestad de La Justicia, si se actúa con profundo respeto a la Ley se desenmascara a los traficantes de la justicia y con toda energía se eliminan las lacras que la dañan más de afuera que por dentro.

Esa publicación nos recuerda que la administración de la justicia no es únicamente labor de jueces y dependientes, Fiscales, Policía y Gabinetes especializados, sino que principalmente están los Abogados.

En el cuerpo de abogados, al igual que en todo organismo social en que actúan hombres, existen buenos y malos; en nuestro medio, la mayor parte está alistada al lado de los buenos: jurisconsultos probos, honestos, respetuosos de su juramento de no defender causas injustas, pero, lamentablemente, existen aquellos que de su profesión han hecho un comercio en lugar de un apostolado y en consecuencia, no solamente patrocinan causas injustas, sino que inventan pleitos y buscan el ganar los juicios por cualquier medio, haciendo mal uso de los recursos que la ley franquea, procediendo ilícitamente, intentando dádivas, soborno, cohecho, coimas y otras formas delictuosas que saben manejar con habilidad delictuosa en desmedro de la justicia.

Existen pleitos que los jueces, por mandato de la ley, no pueden dejar de admitir, ni de oficio pueden rechazarlos, debido a que nuestros procedimientos no les facultan y deben dar curso a la tramitación de las causas, donde la propiedad, la libertad y el honor de las personas se ponen en juego, para daño de la paz y tranquilidad de la persona, la familia y la sociedad.

Ejemplos sobran en cada juzgado y cada día. Pero entre todas las causas injustas las que más afligen al mundo litigante, son las que atañen a la cosa juzgada y la prescripción. No existe respeto a la cosa juzgada, no obstante de que un derecho privado, ha sido puesto en tela de juicio, se ha tramitado un pleito ante un juez, apelada la causa se ha revisado por un tribunal de magistrados y finalmente la intervención de la Corte Suprema de Justicia, dio a ese derecho privado el carácter de público, definitivo, irrevisable, total y concluyente; sin embargo, se vuelve a demandar una y otra vez sobre el mismo derecho y el mismo objeto y entre las mismas personas, desconociendo la institución de la cosa Juzgada.

Otro ejemplo es el de la PRESCRIPCION. Desde hace mucho tiempo, la propiedad privada está a merced de enemigos de la justicia, porque se pleitea sobre antiguos derechos de propiedad que señalaban títulos en que no hacían referencia sobre el lugar preciso de la ciudad en que se encontraban: nietos, bisnietos y aun tataranietos, alegando derecho de representación, atacan a cuantas personas pueden para vulnerar su derecho de propiedad aun con prescripción treintenaria, con justo título y posesión pacífica y continuada; pero resulta que esas personas, con el mismo título son dueños aparentes de cientos de propiedades, que hoy pueden ser casas, edificios, etc.; en realidad, puede haberse tratado de un pequeño terrenito que posteriormente se convirtió en calle o avenida; pero, por mala fe, resulta que después de más de 30 años, aquel pequeño inmueble aparece otorgando derechos al pleitista, en varias calles, zonas y barrios de toda la ciudad.

Entonces, si estos dos ejemplos sirven, nos preguntamos ¿quién es culpable para hacer de la justicia una burla: el Juez, el litigante, o será más bien el Abogado?

El caso Barnabás-I

Si Barnabás Collins viviera en Bolivia....

Si Barnabás Collins, el hombre-vampiro protagonista de la popular telenovela "Sombras Tenebrosas", viviera hoy en Bolivia, sería, sin duda alguna, un próspero comerciante dedicado a la compra y exportación de sangre humana.

Barnabás ya no tendría necesidad de envolverse en una capa negra para buscar sus víctimas a media noche, ni necesitaría usar sus afilados colmillos para perforar yugulares de involuntarios donantes y succionarles ese vital elemento para la vida humana: sangre.

El moderno Barnabás vestiría elegante traje de casimir inglés; en lugar de volar como vampiro se movilizaría en un lujoso automóvil, y como dinámico empresario, organizaría una sociedad de responsabilidad limitada para comprar y exportar sangre boliviana.

Para no tener problemas con las autoridades, Barnabás utilizaría los poderes hipnóticos que posee y conseguiría que el Ministerio de Previsión Social y Salud Pública le otorgue permiso para operar libremente y luego exportar, libremente también, la sangre boliviana a países altamente desarrollados. Además, pediría que se elaboren y aprueben reglamentos legalizando la compra y exportación de sangre y plasma humanos.

El uso de los colmillos, con los cuales antiguamente los vampiros clásicos trabajaban sobre una sola víctima, a nivel privado y casi artesanal, sería reemplazado por el moderno vampiro y empresario, Barnabás, con un moderno laboratorio de plasmaféresis que permite chupar la sangre a nivel industrial, succionando simultáneamente a dos docenas de clientes, con la ventaja de que éstos se prestan voluntariamente a la sangría a cambio de una miserable retribución en dinero.

El vampiro de los viejos tiempos estaba obligado a tragarse la sangre entera de sus víctimas de cualquier tipo que esta fuera y hasta con virus y microbios perniciosos que, en algunos casos, ocasionaban serios trastornos de salud al chupa-sangre. Además, el vampiro clásico succionaba por necesidad vital, para sobrevivir, sin que jamás el factor lucro hubiera formado parte de sus actividades. No se sabe de ningún vampiro respetuoso de profesión que hubiera incursionado, ni siquiera fugazmente, en el comercio, comprando, vendiendo, ni mucho menos exportando sangre.

¡Cómo cambian los tiempos!

El vampirismo ha dejado de lado toda esa tradición. Ahora se opera con modernos laboratorios, llamados de "plasmaféresis", instalados en las zonas urbanas donde hay mayor número de desocupados y desnutridos; máquinas diabólicas succionan la sangre a veinticuatro personas al mismo tiempo, no sin antes verificar si esa sangre tiene proteínas en abundancia y carece de gérmenes infecto-contagiosos. Si la sangre es comerciable, el aparato chupa casi litro y medio por persona enviándola a una centrifugadora que separa el plasma de los glóbulos rojos. Conductos especiales llevan el plasma a una máquina que lo envasa en bolsas plásticas de a 600 gramos cada una, listas para la exportación, mientras los glóbulos rojos son mezclados con agua de sal (solución salina la llamaría Barnabás) y devueltos al cliente por la misma aguja de dos canales clavada en su vena.

Todo esto "en menos de lo que canta un gallo", como se dice vulgarmente. Y la operación se repite con otros veinticuatro clientes.. y con otros veinticuatro... y con otros veinticuatro...

El cliente al cual le han extraído casi litro y medio de sangre se va, dejando 600 gramos de plasma humano y llevándose sus glóbulos rojos diluídos en agua de sal, más 50 pesos bolivianos. En el "laboratorio" le hacen notar que cada tres días puede volver para realizar la misma operación.

Como se ve, el vampiro Barnabás de ayer resulta un "piojo tuerto" al lado de los modernos barnabases de hoy. Por esto a esta serie de artículos en torno a la comercialización con sangre humana la hemos denominado "El caso Barnabás".

Anunciamos para mañana el segundo artículo: "Sangre: nueva inversión, nueva industria".

MINUCIO

Países industrializados dependen de los que están en vías de desarrollo

NACIONES UNIDS 23 (AP).- La crisis energética ha emostrado que "la riqueza y el recimiento de las sociedades gulentes industrializadas de ran consumo, dependen de la xtracción de los recursos naurales de los paises en esarrollo", expresó hoy ante la samblea General de la ONU el Canciller del Perú Miguel ngel de La Flor.

Destacó que la relación de os paises industrializados con os del Tercer Mundo ha intresado entonces "a la era de la nterdependencia, que deberá significar una efectiva igualdad en las relaciones políticas de los estados que sustenta una nueva cooperación tecnológica financiera, orientada al desarrollo integral de los pueblos en desarrollo".

El canciller peruano hizo esa declaración al exponer ante os miembros de la asamblea general la política exterior de su país De La Flor, fue el tercer orador de la sesión matutina. Su colega de Brasil Antonio Azeredo Da Silvaira, como es tradicional lo hizo en primer término abriendo el debate, siguiéndole el Secretario de Estado norteamericano, Henry Kissinger.

De La Flor precisó la situación internacional expresando que se apoya en "un frágil y precario estado de paz y seguridad" y puntualizó "la política residual que se mantiene aún frente a Cuba mediante un bloqueo parcial que ha demostrado ser ineficaz históricamente anacrónico.

"La actual situación mundial muy fluida y revolucionaria - dijo De La Flor - se concretiza en una lucha pluridimensional de los paises del Tercer Mundo por crear un nuevo orden internacional económico que se materializa en la defensa y recuperación de los recursos naturales, ... en el empeño para reglamentar y controlar el excesivo poder de las grandes empresas transnacionales y en la lucha general de liberación contra el colonialismo y el neocolonialismo...." Al referirse específicamente a la América Latina expresó que "el logro de la unidad, dentro de nuestra pluralidad, es sustancial para definir y defender nuestros verdaderos intereses, incrementar nuestra propia interrelación y lograr nuestro común destino dentro del contexto mundial".

Al señalar que este año se cumplirán 150 años de la gesta emancipadora de Ayacucho, dijo que el gobierno peruano celebrará ese aniversario con los presidentes de los paises que intervinieron en Ayacucho donde se logro "la primera independencia: La política. En esta reunión cumbre se deben sentar las bases para reafirmar la necesidad imperiosa de mantenernos unidos y solidarios para lograr de una vez por todas la auténtica libertad de nuestros pueblos, es decir la segunda independencia: la económica".

El canciller peruano manifestó que su país participa activamente en la búsqueda de fórmulas que permitan la convivencia pacífica y la cooperación para el desarrollo de la región, señalando que rechaza y condena firmemente "la intervención en los asuntos internos de otros estados.....

Subrayó que "América Latina comparte una misma situación estructural con los paises del tercer mundo y por ello su lucha por la liberación adquiere una proyección universal". Destacó entonces que Lima servirá de sede en 1975 de una reunión de paises no alineados que "servirá para coordinar esfuerzos de paises de América Latina, Asia y Africa para lograr un nuevo orden internacional que asegure la efectiva democratización de las relaciones internacionales.""

De La Flor al referirse a la sexta asamblea extraordinaria sobre materias primas afirmó que en ella se comprobó que "el orden económico internacional creado desde la primera revolución industrial capitalista es frágil, económicamente contradictorio y amenaza con agudizar la crisis económica mundial". Instó entonces a que se busque "cambiar la injusta estructura económica internacional que existe en la actualidad" y estableciendo asociaciones de paises y desarrollo productores - exportadores de materias primas. Señaló que esto permitirá "defender los precios de las mismas y corregir la balanza del poder económico que tan injustamente se inclina en contra nuestra".

Almencionar la carta de deberes y derechos económicos de los estados que el Presidente mexicano Luis Echeverría propiciará en la reunión de comercio y desarrollo de las Naciones Unidas en Santiago, el canciller De La Flor expresó que "no ha podido concretarse por la falta de voluntad política demostrada por determinados estados poderosos..."

Príncipe etíope aceptó la monarquía de su país

GINEBRA, SUIZA, 23 (AP).- El príncipe heredero etíope Asfa Wossen, designado por los militares para ocupar el trono de su país, anunció hoy que está dispuesto a volver a su patria como monarca.

Una declaración emitida por el príncipe de 58 años, hijo del emperador depuesto Haile Selassie, expresa su deseo de "regresar a mi amada patria para servir al pueblo como monarca constitucional".

El texto, distribuido por la misión Etíope ante las Naciones Unidas en esta ciudad, dice que el príncipe, que sufrió hace algunos meses una hemorragia cerebral y se encuentra desde entonces en Europa.

Fuentes suizas dijeron que ha estado sometido a tratamiento en una clinica de esta ciudad durante gran parte de este año, y pusieron en tela de juicio las posibilidades de que su delicado estado de salud le permita viajar.

No obstante, funcionarios de la misión etíope dijeron que puede hacer el viaje para asumir un cargo que, según observadores, será meramente ceremonial.

Salve su HIGADO con AMANCAY HEPATICO

Descongestiona el hígado, disuelve los cólicos biliares y limpia las manchas de la cara.

Venta en farmacias

CASA BERNARDO S.A.

"DEUDORES MOROSOS"

Los siguientes deudores deben apersonarse por nuestras oficinas, para regularizar sus cuentas pendientes, sin perjuicio de seguirles la acción judicial correspondiente.

	Dirección o Referencia
Julio Martinez Ferrufino	Dom. antes Paraguay N°. 1324 Of. Combol
Aidee de Alfaro- Salón Helena Rubinstein	Av. 16 de Julio. Dom. Victor Eduardo N°. 2297
Yola P. de Morales - FATEJA Julia de Mollesaca	Of. Contraloría FATEJA Av. Bascones N°. 1633
Domingo Mollesaca N. (Garante)	
Pacífico Arratia L.	FATEJA El Alto - Carrasco 3788 Zona los Andes
Francisco Limachi A.	FATEJA El Alto- Calle Arzabe 3737, Zona Los Andes
Rodolfo Fernández Gisbert	FATEJA Calle Santa Cruz N°. 410
Mario Marquez Calle (Garante)	
Alberto Huanaco Esquibel	FATEJA Calle Max Paredes - Kiosko N°. 53 Dom. Yanacocha N°. 1240
Gilberto Illanes Lima	FATEJA Eloy Salmón N°. 898
Irma Z. de Baptista (Garante)	
Julio Rodríguez - Confecciones Saturno	FATEJA Dom. Cochabamba
Juan Carlos Araoz (Garante)	Dom. Cochabamba

La Paz, 21 de Septiembre de 1974

FRAY JOSE MOJICA.- Lima, Perú (AP).- La foto de archivo muestra al padre Fray José de Guadalupe Mojica, en silla de ruedas, cuando abandonaba un hospital en 1973. El ex cantante y ex actor mexicano murió el viernes pasado en Lima a los 78 años de edad (Radiofoto AP).

Hallaron material quirúrgico que usó izquierda chilena

CONCEPCION CHILE, SEPT. 23 (AFP).- Instrumental quirúrgico y medicamentos, utilizado al parecer, por ultraizquierdistas chilenos en clinicas clandestinas, descubrieron aquí los servicios de inteligencia de las fuerzas armadas.

Según informaciones oficiales, el hallazgo se hizo el martes pasado en esta ciudad ubicada a 518 kilómetros al sur de Santiago, y solo hoy fue divulgada la noticia.

Terminó un Congreso Médico en Argentina

BUENOS AIRES, SET, 23 (AFP).- Se clausuró ayer en esta capital el Cuarto Congreso Internacional de Quemaduras, al que asistieron 800 delegados e invitados especiales de 23 paises.

Durante las jornadas funcionaron tres comités que consideraron los siguientes temas: "Código y Clasificación de quemaduras para la unificación del idioma médico". "Orrganización de centros de quemados de 30 y 40 camas, como mínimo" y "Estadística, computación y recolección de datos".

El próximo congreso internacional se realizará en 1975, en la ciudad de Estocolmo, Suecia.

Entrevista Ford-Castro se realizará en Buenos Aires

WASHINGTON, 23 (AP).- En los medios diplomáticos no se descarta la posibilidad de que el próximo otoño la capital argentina sea el escenario de un histórico encuentro del Presidente Gerald Ford con el Primer Ministro cubano Fidel Castro.

En esos medios se reconoce que eso dependería de diversos factores políticos cuyo desarrollo es difícil de prever, pero de todos modos destacan que se están dando gradualmente las condiciones para un histórico encuentro en Buenos Aires.

Según informes diplomáticos, Ford indicó el sábado pasado al Ministro argentino de Relaciones Exteriores Alberto J. Vignes su propósito de visitar ese país durante el próximo año en lo que podría ser el punto culminante de su primera gira latinoamericana.

En fuentes oficiales norteamericanas se dijo que aún no hay un plan específico para la visita de Ford a Buenos Aires, aun cuando se reconoce que se revisan constantemente planes contingentes sobre las posibles giras presidenciales.

En las esferas mencionadas se anticipa al mismo tiempo que Castro podría llegar a la capital argentina el próximo marzo si como todo lo indica se levantan las sanciones que han mantenido aislado a su gobierno de gran parte de la comunidad americana durante los últimos 10 años.

Se observa aquí la que la asistencia de un presidente norteamericano a una conferencia hemisférica no entrañaría ninguna novedad.

Se recuerda que el Presidente Franklin D. Roosevelt fue a Buenos Aires en 1936 para asistir a una reunión panamericana de consulta sobre la paz en la que promulgó su política del buen vecino.

Se señala del mismo modo que Castro no sería un extraño en la capital argentina.

El líder cubano asistió a la reunión que en 1959 celebró en Buenos Aires el Consejo Económico de la Organización de los Estados Americanos al que pidió que comprometiera a los Estados Unidos a aportar 1.000 de dólares anuales para el desarrollo latinoamericano.

MAQUINA EMPAQUETADORA "MATISA"

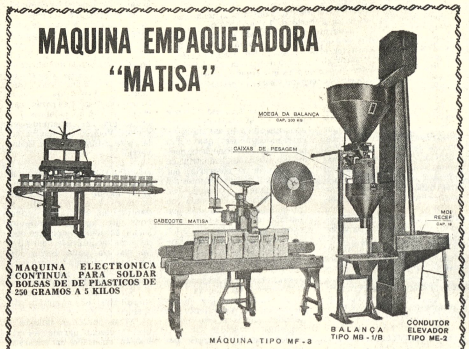

MAQUINA ELECTRONICA CONTINUA PARA SOLDAR BOLSAS DE DE PLASTICOS DE 250 GRAMOS A 5 KILOS

Conjunto para empaquetamiento en saquitos de papel compuesto por dos máquinas.
Maquinas para coser bolsas, embasadora automatica de 46-60 Kilos, Maquinas cosedora de bolsas.
Sólo por pocos días atendemos en Residencial "Copacabana" Junín 217 telf. 2-1843
Waldomar Barbosa
Santa Cruz de la Sierra
En Sao Paolo (Brasil).
Matesa S/A. Avenida Maria Buzolin 520
Limeira Sao Paolo (Brasil).

REDIMEX

exportaciones limitada

EDUARDO SUZIGAN

Vendemos a Bolivia toda clase de artículos, como ser:

1 - Maquinaria Agrícola
2- Maquinaria Industrial
3- Vehículos y motorizados en gral.
4- Tejidos
5- Ropa confeccionada
6- Remedios y productos químicos
7- Artículos para Ferretería

Representamos a más de 250 firmas en la gran San Pablo, capital económica del Brasil.

Por encima de todo, orientamos y defendemos al comerciante boliviano porque somos conscientes de que así, contribuimos efectivamente a la integración económica de nuestros dos países: Brasil y Bolivia.

DIRECCION EN SAN PABLO - Rua Cavallero Basilio Jafet, 66 - 9 andar Apto 92 al 94 - Teléfono N°, 228 -4657

BRASIL

Hoy presentes en la gran Santa Cruz de la Sierra, en el Stand del BRASIL, a sus gratas órdenes

PANDO, VIGIA DEL NORTE ¡SALUD!

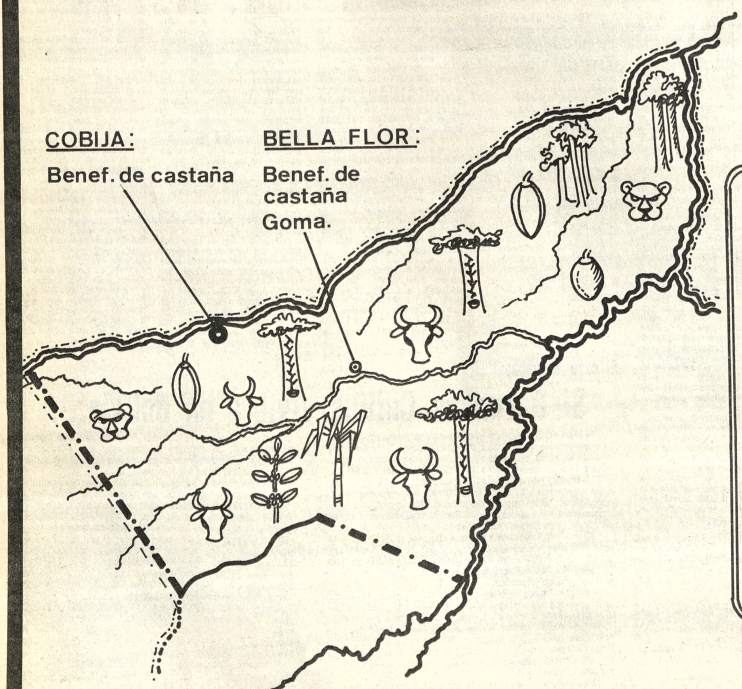

Vigilante centinela de la soberanía boliviana, PANDO dejó de ser la hermana postergada en sus aspiraciones de progreso.

Hoy, sus legítimos anhelos, ocupan atención preferente del Gobierno Nacionalista dentro del desarrollo integral de la República.

PANDO, TIERRA DEL ACRE Y DEL ABUNA

¡ADELANTE!

SPI PRESIDENCIA DE LA REPUBLICA

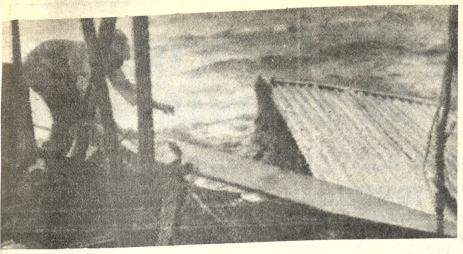

HURACAN FIFI.- Puerto Barrios, Guatemala, 23 (AP).- Un poblador de Puerto Barrios trata de salvarse subiéndose al tejado de su vivienda cuando el Huracán Fifi devastó la mayor parte del territorio de Guatemala. (Radiofoto AP).

Interventor de universidad argentina sufrió atentado

BUENOS AIRES, 23 (AP).- El interventor en la universidad de Buenos Aires, Eduardo Ottalagano, salvó hoy milagrosamente su vida al ser atacado a balazos por un desconocido, quien mató a otra persona e hirió de gravedad a dos policías antes de ser muerto dijeron fuentes policiales.

El suceso, ocurrió en la localidad de Villaguay, provincia de Entre Ríos, a unos 450 kilómetros al noreste de esta capital.

Ottalagano conversaba con uno de los dueños del hotel donde se hospedaba cuando un suboficial retirado de la policía federal lo atacó a balazos al grito de "traicion..., traición...", dijo una fuente policial.

El agresor hirió mortalmente a la persona que conversaba con Ottalagano, quien se arrojó cuerpo a tierra.

El desconocido también hirió a dos policías antes de ser abatido por custodios del rector de la universidad de Buenos Aires, la principal del país.

Ottalagano, vinculado con el peronismo de derecha, había dispuesto la semana pasada asueto hasta el primero de octubre en las once facultades dependientes de la universidad de Buenos Aires, la principal del país.

Policías del Brasil torturaron a chilenos

NUEVA YORK, SET.23 (AFP).- Policías brasileños participaron en Chile en los interrogatorios y torturas aplicadas luego de la caída del Presidente Salvador Allende, revela el libro "Chile's Day of Terror" que acaba de editarse en esta ciudad.

La afirmación pertenece al fotógrafo brasileño Osni Geraldo Gomes, refugiado en Chile en esa época y agrega que los torturadores de su país eran dirigidos por José Alfrelt Posck, del centro de información de la marina brasileña.

Gomes añade que él mismo fue torturado con electricidad durante dos horas, y también colgado de un perchero durante largo tiempo.

Otro testimonio, debido a una enfermera chilena del hospital santiaguino Barros Luco, señala que el Instituto de Patología Médica del establecimiento recibió 1.800 cadáveres el primer día del levantamiento militar contra el gobierno de la Unidad Popular.

Científicos estudian imágenes de Mercurio enviadas por Mariner

PASADENA, California, 23 (AP).- La nave Mariner 10 se alejaba hoy de Mercurio después de darle un segundo vistazo y transmitía a la Tierra fotos del inerte planeta, chamuscado por el Sol.

La segunda visita no mostró a los astrónomos cosas que pudiesen calificarse por ahora de nuevas, pero un prominente investigador dijo: "Vi cosas que no tienen exactamente el mismo aspecto de lo que vimos antes".

Las fotos tomadas el sábado a la antigua y áspera superficie son estudiadas por los científicos que tratan de averiguar el origen de Mercurio y los demás planetas, incluso la Tierra.

Las 330 imágenes que viajaron 170 millones de kilómetros para llegar a la Tierra son ampliadas por computadoras en el laboratorio de retropropulsión, a fin de obtener el máximo detalle posible. Mientras el proceso no haya concluido, dijo el Doctor Bruce Murray, Director del experimento científico, será imposible saber si las fotos muestran muchos rasgos diferentes a los vistos en las fotos tomadas el pasado 29 de marzo, durante el primer encuentro de Mariner con Mercurio.

Después de concluir su sesión fotográfica de cuatro horas, Mariner se alejó a dar otra vuelta al Sol y, de no surgir problemas mecánicos como los que han afectado hasta ahora a la nave espacial de 1.600 kilos, se reunirá de nuevo con Mercurio, probablemente en marzo próximo.

Como antes, las cámaras gemelas de televisión colocadas a bordo de la astronave mostraron una superficie de aspecto lunar, cubierta de cráteres incoloros, valles y llanuras alisadas por la lava. Pero también se avistaron unos cuantos riscos serpenteantes de gran interés para los científicos, pues no han sido vistos ni en la Luna ni en Marte.

Los geólogos dijeron que, según indican las fotos, la superficie de Mercurio ha cambiado probablemente poco después que el planeta se organizó, hace más de 4.000 millones de años.

A diferencia de la Tierra, donde la atmósfera y los trastornos internos han destruido toda traza de los orígenes, la historia de la evolución de Mercurio, carente de atmósfera, podría haber sido conservada en su corteza exterior.

Murray dijo que tiene especial interés en buscar riscos en las nuevas fotos, a fin de averiguar si éstos son rasgo general del planeta. Opina que son resultado de fracturas en la superficie, causadas por una contracción del núcleo férreo del planeta cuando éste estaba aún en proceso de formación.

Según el científico James Dunne, participante en el proyecto, esta contracción del núcleo en una etapa tan temprana de la vida planetaria es algo desconocido en los demás planetas y podría obligar a los astrónomos a revisar sus teorías sobre la formación planetaria.

Israel recibirá por año 100.000 judíos de Unión Soviética

TEL AVIV, 23 (AP).- Israel está preparándose para recibir 100.000 emigrantes judíos soviéticos por año como resultado de las gestiones entre los Estados Unidos y la Unión Soviética, declaró hoy Moshe Rivlin, Director General de la Agencia Judía.

Dijo a los periodistas en Haifa que 130.000 judíos soviéticos han pedido ya permisos de inmigración y que el número aumentaría si eliminan todos los obstáculos.

En los últimos doce meses emigraron a Israel 26.500 judíos rusos.

Tras las conversaciones del viernes en Washington entre el Presidente Gerald Ford y el Canciller soviético Andrei Gromyko, las autoridades dijeron que se había logrado acuerdo sobre un programa de concesiones comerciales a Rusia a cambio de un liberalizado sistema de emigración para los judíos soviéticos.

Informes de prensa dicen que la Unión Soviética autorizaría a salir hasta 60.000 judíos por año.

Latinoamérica expresó su apoyo a favor del levantamiento de sanciones a Cuba

WASHINGTON, SET 23 (AFP).- América Latina evidenció el viernes una clara mayoría a favor del levantamiento de las sanciones a Cuba impuestas hace una década.

Durante el debate abierto en el consejo de la Organización de Estados Americanos (OEA) los dos tercios de los integrantes manifestaron su posición en este sentido.

Por lo tanto la OEA convocó por unanimidad una conferencia de cancilleres a reunirse en Quito a partir del ocho de noviembre para considerar el caso.

Haití, por medio de su embajador Gerard Bouchet dijo que no tenía objección al levantamiento de las sanciones marcando así un paso histórico en la historia de la OEA.

Era el décimo voto que aseguraba así los dos tercios necesarios para anular una decisión de bloqueo comercial y diplomático a Cuba tomada en 1964 en Washington.

Para los observadores se confirmaba la irreversibilidad del proceso de liquidación de guerra fría hacia Cuba y de acercamiento hacia la isla de Fidel Castro.

Sin embargo, según destacaron, subsisten serias divergencias entre los miembros de la organización hemisférica.

Estados Unidos sigue manteniendo una estricta reserva. De acuerdo con las palabras de su nuevo Presidente Gerald Ford, la gran nación del norte no se opone a que se trate el caso.

Pero exige pruebas de que como lo aseveran los procubanos se "establezca" que hubo un cambio en la actitud cubana y que la Cuba de 1974 difiere, especialmente en su actitud de menor proselitismo revolucionario continental de la Cuba de 1964.

Dos países, Chile de la junta militar que derrocó al socialista Salvador Allende y Uruguay, que luchó contra la guerrilla urbana tupamara, siguen resueltamente opuestas a la abolición del ostracismo contra Cuba.

Bruselas protestó contra la Junta Militar de Chile

BRUSELAS, 23 (AP).- Unos 2.500 manifestantes se reunieron ayer ante el llamado de movimientos izquierdistas y desfilaron por las calles de Bruselas en apoyo a la resistencia armada contra la Junta Militar del General Pinochet que tomó el poder en Chile hace un año.

Fuertes destacamentos de policías, incluyendo gendarmería y barreras, fueron empleadas para impedir que los manifestantes se acercaran a la Embajada de Chile.

La manifestación culminó una semana de reuniones y conferencias organizadas para protestar contra el régimen militar chileno y conmemorar la muerte del Presidente marxista Salvador Allende.

No hubo incidentes cuando los manifestantes se dispersaron tranquilamente al final de su desfile.

FISCHBEIN

CERRADORAS DE SACOS Portátiles

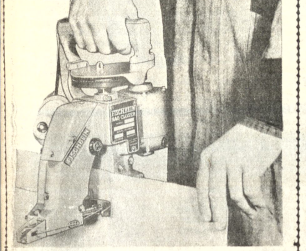

Otros Materiales en Existencia

Barrenos de acero para perforación
Bombas sumergibles "FLYGT"
Cedazos de acero
Grampas Alligator y Beltmaster para correas
Guardatojos de fibra
Lámparas de carburo
Máscaras contra polvo
Planchas perforadas de acero

POR RECIBIR
Carretillas con rueda de goma
Ruedas de goma para carretillas

ANDEAN INDUSTRIAL SUPPLIES LIMITADA
Av. Camacho No. 1324 Casilla 4820
Almacén: Colombia 125

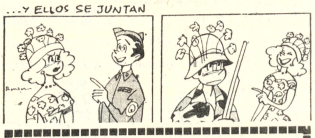

LOS POLLITOS DICEN NUTRI - NUTRINAL... LA GALLINA BUSCA NUTRINAL

CONCENTRADOS DE LA MAS ALTA CALIDAD

Formulaciones suplementadas con PRE-MEZCLAS de ROCHE

DISTRIBUIDORES

LAPAZ
EMILIO KLEIN S.G. y Cía Ltda.
Alto de la Alianza 626 1er Piso Of. 5.
Teléfono 29895 - Casilla 2648
POR KILOS AGROPECUARIA LA CHACRA
León de la Barra - Eloy Salmón 704
COCHABAMBA
SOINCOL LTDA. c. Bolívar 3552 Teléf. 1389-1001
SANTA CRUZ
VETERINARIA SANTA CRUZ c. 24 de Septiembre 411
Teléfono 2-7800
SUCRE
ALMACENES ATLAS Plaza 25 de Mayo 23 A Tel. 2392
TARIJA
MILTCAST - CORP c. General Trigo 780
Teléfono 1122.

Nutrinal

Rinde su homenaje a SANTA CRUZ

OFRECEMOS
A PRECIOS SIN COMPETENCIA:

- FORROS PARA FRENOS (BALATAS) en juegos en rollos en planchas
- FORROS PARA EMBRAGUE: moldeados y trenzados
- FILTROS: para aceite, gasolina y diesel
MAQUINAS REMACHADORAS: Hidráulicas y mecánicas
TINTAS: para tipografía, offset, polietileno, luminoas, para periódicos y tapacoronas.

PEDIDOS A:
"Promotora Paulista"
LA PAZ calle Alto de la Alianza 626
Telf. 29080 - Casilla 2234
SANTA CRUZ calle Warnes No. 32
Telf. 21166 - Casilla 2173

WILKINSON SWORD

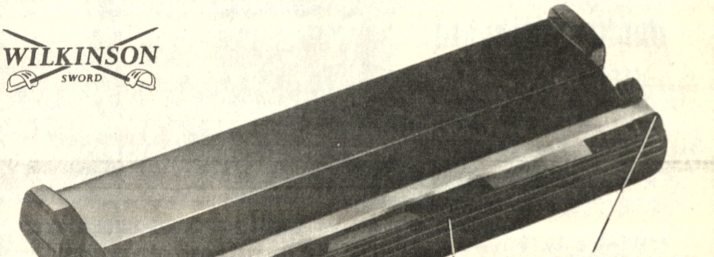

Filo con exclusiva protección en los cantos. No existe riesgo de lastimar la piel con partes salientes o los extremos del filo.

El filo está firmemente sostenido. Afeita sin movimientos irritantes.

El ángulo de inclinación está calculado para que el filo toque solamente la barba, sin lastimar la piel.

Wilkinson Sistema Bond

El filo que protege su piel

la acariciante experiencia de Wilkinson

WILKINSON - SWORD, Sistema BOND. El filo que protege su piel, le asegura desde hoy las mejores y más suaves afeitadas. Desde mañana su piel le agradecerá.

CARTA ABIERTA AL SEÑOR MINISTRO DE EDUCACION

5/74
Potosí, 19 de septiembre de 1974

Al Excmo señor Tenl. Don Waldo Bernal MINISTRO DE EDUCACION Y CULTURA La Paz.
S e ñ o r M i n i s t r o
Ref.- **Suspensión de la "intervención" sindical y pleno apoyo al proceso de institucionalizacion democrática.**

Por resolución de la Asamblea General de Delegados nos honramos en hacer saber a su digna Autoridad, los siguientes puntos:

1.- El magisterio potosino se halla hondamente preocupado por la anómala situación institucional del Magisterio Boliviano cuyos organismos sindicales se hallan injustamente intervenidos desde hace mas de dos años por algunos maestros inescrupulosos que, habiendo servido a todos los gobiernos del último decenio, si bien es cierto que tienen reconocida experiencia en las innobles tareas de la incidia y el oportunismo políticos, salvo algunos casos de excepción , en cambio, no gozan de ningún ascendiente moral ni profesional en el seno del Magisterio Nacional. Pues, la mayoría de esos "interventores", a nombre de un presunto "anti - extremismo" con el cual trafican exitosamente desde hace tiempo, sirviendo simultáneamente a todos los regímenes de ese lapso sin el menor escrúpulo han convertido las direcciones sindicales en una especie de trampolín para saltar a los altos cargos de dirección educativa distrital y nacional, dejando tras de si una nada edificante huella de procacidad docente y sindical.

2.- Mas, no sólo por ello, que de por sí es cien por ciento negativo porque no honra en lo más mínimo a quienes practican y permiten esa "intervención", sino porque - fundamentalmente - genera una serie de conflictos en el seno del Magisterio, tantas veces engañado y vilipendiado por ellos que, a la postre, redunda en perjuicio de la educación nacional, cuyo normal y progresivo desenvolvimiento nos interesa a los maestros y preocupa a gobernantes y gobernados por igual.

3.- El inaudito atropello infligido al proceso eleccionario de los educadores de La Paz por las patrullas de choque de los "interventores" - quienes a falta de una razón que no la tienen, sólo hablan el lenguaje de la violencia - y la subsiguiente y plenamente justificada huelga general decretada por el COMITE DE BASES, son la prueba más elocuente de que, en la etapa presente, el principio del mal precisamente se halla en la inexplicable e innecesaria vigencia de esa unánimemente repudiada "intervención".

4.- Si se toma en cuenta que, de una parte, las organizaciones sindicales del Magisterio se hallan legítimamente garantizadas por la Constitución Política del Estado y el Capítulo XXXII del Código de Educación y de otra parte el propio Gobierno está interesado en la democratización general del país, resulta inaudito permitir por más tiempo ningún tipo de "intervención" sindical, máxime si inclusive, el Ministerio de Trabajo ha emitido una Resolución expresa obligando a institucionalizar todos los sindicatos del país.

5.- En mérito a tales y otros fundamentos que - por de pronto - preferimos callar porque guardan relación con el doloso manejo de los aportes sindicales del Magisterio y el más descarado negotismo político en el servicio educativo en dos años y medio de "intervención" **reiterando nuestro pleno apoyo a los procesos de institucionalización democrática y desconociendo radicalmente a los interventores**, pedimos respetuosamente a su digno Despacho que, con la corrección y la ecuanimidad que le caracterizan, sin más dilaciones dicte una **Resolución Ministerial suspendiendo esa innecesaria "intervención"** a la FNMUB (Federación Nacional de Maestros Urbanos de Bolivia y sus filiales) y reconociendo a los Dirigentes Nacionales legítimamente elegidos con sujeción a sus Estatutos Orgánicos entre ellos los profs. Tito Maceda Nilo Soruco y Jorge Cabrera Acuña **garantice a los educadores de La Paz y del resto del país para institucionalizar democráticamente sus federaciones sindicales** salvaguardando los encomiables propósitos del Gobierno y los fueros de las leyes vigentes, en aras de la tranquilidad del Magisterio y, sobre todo, del normal desarrollo de los servicios de la educación nacional.

6.- No quisieramos pensar ni por un instante Excmo señor Ministro que para dicho proceso electoral se pretenda aplicar otras normas que no sean las que establecen el Cap XXXII del Código de Educación y el Estatuto Orgánico de la FNMUB que, como se sabe, no establecen ningún término previo para su realización. Menos aún quisiéramos suponer que su digno Despacho pretenda amparar a cinco o diez "intervencionistas" inescrupulosos, por cuya causa corre serio riesgo de ser entorpecido el normal desarrollo de la educación.

7.- Estando -como se ha dicho - vigente el proceso de constitucionalización del país, pedimos asimismo, se otorgue libertad a los dirigentes y maestros detenidos, se permita el retorno de los educadores exiliados y se dé plenas garantías a los dirigentes elegidos, para una pacífica convivencia en el Magisterio.

8.- Por donde quiera que Ud. vea el problema Excmo señor Ministro - llegará a la conclusión ya unánimemente admitida por los maestros y por la opinión pública, que los famosos "interventores" y sus pocos prosélitos, por su total carencia de ética y de razón aún ostentando -por ahora- carnets políticos de algún Partido co - gobernante, sólo generarán mayores problemas y un lamentable desprestigio al Supremo Gobierno que, como sabemos, está interesado en constitucionalizar el país y resolver otros problemas superiores en interés de la Nación.

9.- Otra prueba fehaciente de que los "interventores" lo único que hacen es intranquilizar al Magisterio y crear problemas al Gobierno, es que dos de ellos - Luna Helguero y Delgadillo - se han constituido clandestinamente en esta ciudad con el solo objeto de soliviantar a algunos directores que recibieron su favor - para pretender dividir a nuestra Federación que está más unida que nunca; por cuya razón se ha declarado en emergencia al Magisterio potosino y en caso de que persista esa actitud provocativa, lamentamos anunciarle que será decretada la HUELGA GENERAL.

Con este motivo, saludamos al Excmo. señor Ministro de Educación y Cultura, con las seguridades de nuestra más distinguida consideración.

Atentamente

FEDERACION SINDICAL DE MAESTROS URBANOS DE POTOSI

(Fdo) Ricardo Hinojosa STRIO EJECUTIVO (Fdo.) Mario Ugarte STRIO. EJECUTIVO (Fdo.) Ernesto Espada STRIO. HACIENDA (Fdo. Nestor Lacoa STRIO. CONFLICTOS (Fdo.) Federico Bellido STRIO CULTURA (Fdo.) Marcial Baldivieso STRIO. PRENSA Y PROPG.

(Fdo) Prof. Yolanda G. de Zilveti STRIA. EJECUTIVA (Fdo. Max Tirado V. STRIO . RELACIO NES (Fdo.) Andrés Barrios STRIO VINCULACION Fdo.) Franca de Serrano STRIA . CONFLICTOS (Fdo.) Carmen de Paz STRIO ASIST. SOCIAL (Fdo.) Alfredo Leniz STRIO. DEPORTES

(Fdo.)Victor Ayllón L.
STRIO. ACTAS

Es copia fiel del original

Prof. Ernesto Lacoa
STRIO. DE CONFLICTOS

HANSA LTDA.

La firma boliviana de su confianza con más de 65 años al servicio del país

Departamento Mercaderías Tel. 27731 Yanacocha Esq. Mercado

Sucursales: COCHABAMBA-ORURO-POTOSI-SANTA CRUZ-SUCRE-CAMIRI-TARIJA-TUPIZA-VILLAZON

Rockefeller reveló recuento de sus intereses financieros

WASHINGTON, 23 (AP) - El vicepresidente designado Nelson A. Rockefeller reveló por primera vez hoy un recuento público de sus intereses financieros en América Latina, que datan de hace 40 años.

El informe fue preparado para el comité de reglamento del Senado, que comenzó una serie de audiencias como parte de proceso de confirmar a Rockefeller como vicepresidente.

Dejó sin responder algunas preguntas sobre sus bienes en América Latina. Por ejemplo, no dio cifras sobre el considerable valor de sus bienes raíces en Venezuela. Su declaración parece indicar, sin embargo, que sus inversiones personales en América Latina son menores de lo que se pensaba.

Sus intereses en diversas compañías petroleras llegan en cada caso a sólo un pequeño porcentaje del valor total de ellas. En las compañías Standard Oil Company, fundadas por su abuelo, Rockefeller dice que tiene acciones por un total de 8,3 millones de dólares. En ningún caso, dijo, sus acciones totalizan más de dos décimas partes del uno por ciento de ninguna de las compañías Standard Oil.

"Con el paso de los años y la diversificación de las inversiones de la familia, esas propiedades se han reducido a porcentajes nominales", dijo. Señaló que sus acciones en la Exxon Oil valen 25 millones de dólares, y las de la Mobil Oil 183.000 dólares.

Entre las acciones de Rockefeller en compañías con base en América Latina figuran 434.000 dólares en C.A. Industrias Lacteas de Carabobo Venezuela y 225.000 en certificados de depósito en el Banco de Investimento Brasileiro. Detalló también participaciones relativamente menores en compañías con sede en Estados Unidos que hacen negocios en América Latina. En la International Telephone and Telegraph, por ejemplo, dijo que sus acciones alcanzan un valor de 10.800 dólares.

Rockefeller reveló que ha donado o puesto en fideicomiso en beneficio de sus hijos todas sus acciones en la International Basic Economy Corp., que tiene sucursales en la mayoría de las naciones latinoamericanas, y que emplea a unas 10 mil personas.

En una nota biográfica adjunta a su informe financiero, Rockefeller hace una breve referencia a la misión-investigación y conocimiento que encabezó por América Latina a petición del ex Presidente Richard Nixon en 1969. Pero entró en completos detalles en los servicios prestados bajo el Presidente Roosevelt, durante la segunda guerra mundial. Dijo Rockefeller que en un esfuerzo por combatir la influencia nazi en América Latina, su participación, con la ayuda del FBI, fue decisiva en evitar el control nazi sobre corporaciones latinoamericanas, convenciendo a las firmas norteamericanas que terminaran sus contactos con las compañías infectadas por los nazis.

También encabezó un esfuerzo para otorgar préstamos especiales a las empresas latinoamericanas que perdieron sus mercados europeos debido al control de las rutas marítimas del Atlántico por los nazis.

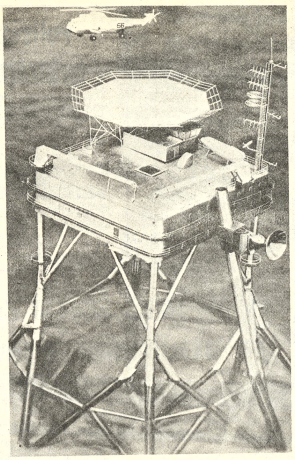

EL HOMBRE SIENTE una atracción innata por el misterioso mundo de las profundidades marinas: en parte, a causa de la preocupación de que un día no disponga del suficiente alimento y materias primas y, en parte, a causa de la preservación del equilibrio biológico de la tierra. La cría piscícola es en la actualidad tan importante como la pesca, por medio de la producción de agua potable se consiguen en muchos lugares mejores condiciones de vida. Otro de los problemas radica en que los mares tienen una gran importancia para el volumen de oxígeno contenido en la atmósfera, influyen sobre el clima, el tiempo. Por ello hay que esforzarse por que no acaben por ser anegados por un aluvión de desechos y materias.

Casadas con hombres circuncidados tienen menos riesgo de tener cáncer

BOGOTA, 23 (AP)- El Instituto Colombiano de Cancerología indicó que las mujeres casadas con hombres a quienes se les ha hecho la circuncisión tienen menos riesgos de contraer el cáncer uterino.

El médico Germán Jordán, jefe del servicio de ginecología del instituto, explicó en conferencia de prensa que "en los hombres circuncisados desaparecen las sustancias que producen reacción en el cuello uterino, posiblemente porque ello mejora la higiene sexual de los varones, que se liberan de la acumulación de secreciones".

Señaló el médico Jordán que "entre las mujeres judías el cáncer en el cuello uterino es excepcional". Los varones judíos, por tradición religiosa, son sometidos a la circuncisión. Entre las católicos, que son inmensa mayoría en Colombia, esa práctica está poco difundida.

En Colombia, el cáncer en el cuello uterino registra el más alto índice de mortalidad entre mujeres mayores de 40 años, según las estadísticas del Instituto de Cancerología.

El Instituto de Cancerología reveló que en Colombia los índices de mortalidad por cáncer son bajos, debido a que cerca de un 50 por ciento de los 23 millones de habitantes es menor de 15 años.

Mientras en el Uruguay 290 de cada cien mil habitantes padecen cáncer, debido al alto índice de adultos y ancianos de la población, en Colombia sólo 80 de cada cien mil habitantes padecen la temible enfermedad.

La campaña nacional contra el cáncer movilizará a partir del viernes a dos mil voluntarios, quienes a través de los medios de comunicación social y conferencias buscarán educar a la población sobre los métodos para prevenir y curar el cáncer.

Se exhortará a la población a disminuir el consumo de tabaco, pues el instituto considera que los fumadores tienen un 20 por ciento más de posibilidades de contraer el cáncer pulmonar que quienes no fuman.

A las mujeres se les instruirá para que se sometan a exámenes anuales para prevenir los cánceres vaginales y en los senos que son los más frecuentes y cuyo diagnóstico y control es fácil en su etapa precoz.

A causa de apresamientos decretan huelga en Etiopía

ADDIS ABEBA, SET. 23 URGENTE (AFP)- La CTE (Confederación del Trabajo Etiope) lanzó hoy una orden de huelga general a causa de que el Presidente y el Secretario General de la CTE fueron detenidos, se informó hoy aquí.

La huelga debe comenzar el próximo miércoles 25 de setiembre.

Los dos funcionarios sindicales fueron detenidos por orden de las autoridades militares y conducidos al cuartel general del cuarto ejército.

Fuentes aquí recordaron que existe un entredicho entre la CTE y la junta militar a raíz de los ataques de la Central Sindical al Consejo Militar de Gobierno.

BANCO AGRICOLA DE BOLIVIA

CUMPLE CON LA POLITICA DE GOBIERNO OTORGANDO PRESTAMOS DE FOMENTO AL CAMPESINADO NACIONAL

Préstamos agrícolas concedidos bajo el sistema de la "Prenda Agraria y la Cosecha" con Fondos de Emergencia en las Provincias MANUEL MARIA CABALLERO y FLORIDA del Departamento de Santa Cruz.

ASOCIACION DE AGRICULTORES COMARAPA GRUPO "PULQUINA ABAJO"

No.	NOMBRE	HAS. PAPA	HAS. TOMATE
1.-	Antonio Rojas	2	1
2.-	Liborio Cruz	2	1
3.-	Moisés Gutiérrez	1	1
4.-	Pedro Cardona	1	1
5.-	Domingo Padilla	—	1
6.-	Estanislao Romero	2	—
7.-	Gregorio Severiche	1	—
8.	Miguel Almendras	1	—
9.-	Pedro Almendras	1	—
10.-	Flaviano Ayala	1	—
11.-	Bernardo Nova	3	—
12.-	Clemente Nova	1	—
13.-	Remy Toro	2	—
14.-	Onofre Padilla	2	—
15.-	Pedro Trujillo	1	—
16.-	Ambrocio Martínez	1	—
17.-	Nicasio Arauco	1	—
18.-	Pastor Sánchez	1	—
19.-	Exaltación Onor	1	—
	TOTAL	25 Has.	5 Has.
		$b. 450.000.-	$b. 75.000.-
		Total $b. 525.000.-	

ASOCIACION PRODUCTORES TABACO MAIRANA

No.	NOMBRE	HAS. PAPA	HAS. TOMATE
1.-	Florencio Semas	—	1
2.-	Ely Senas	—	1
3.-	Abel Senas	—	1
4.-	Julio Zambrana	—	3
5.-	Jaime Guzmán	—	2
6.-	Pablo Aguilera	—	1
7.-	Lucio Terrazas	—	1
8.-	Humberto Terrazas	—	1
9.-	Prudencio Rivera	—	1
10.-	Vidal Saavedra	—	1
11.-	Juan Saavedra	—	1
12.-	Zacarias Saavedra	—	1
13.-	Pedro Rivera	—	1
14.-	Ventura Prado	—	1
15.-	José Saavedra	—	1
16.-	César Saavedra	—	1
17.-	Ranulfo Herrera	—	1
18.-	Carmelo Montaño	—	1
19.-	Roman Carrera	1	—
20.-	Andrés Carrera	1	—
21.-	Nicolás Herrera	1	—
22.-	Juan Romero	0.5	—
		3.5	21
		$b. 52.500.-	$b. 378.000.-
		TOTAL $b. 430.500.--	

COOPERATIVA PROGRESO AGROPECUARIA LIMITADA "SAN JUAN"

No.	NOMBRE	No. HAS. PAPA	No. HAS. TOMATE
1.-	Cemido Céspedes Rivas	1	1
2.-	Ranulfo Céspedes Bravo	2	2
3.-	José Rosales Inturias	0.5	1
4.-	Bismar Vaca Figueroa	0.5	0.5
5.-	Walter Padilla Paniagua	0.5	1
6.-	Edil Melgar Bravo	1	1
7.-	Segundo Ríos Mendoza	1	1
8.-	Severino Delgadillo Góngora	0.5	—
9.-	Vicente Montaño Peralta	0.5	0.5
10.-	Walter Montaño Morón	1	1
11.-	Fernando Céspedes Carballo	1	1
12.-	Gregorio Salguero Montaño	1	1
13.-	Sabino Medellín Merlos	0.5	—
14.-	Gerónimo Rosales Inturias	0.5	—
15.-	Mario Terrazas Carvajal	0.5	0.5
	TOTAL	12.--	11.5
	Capital Requerido	$b. 180.000.-	$b. 207.000.-
		TOTAL $b. 387.000	

ASOCIACION DE AGRICULTORES COMARAPA GRUPO "PALIZADA"

No.	NOMBRE	HAS. PAPA	HAS. TOMATE
1.-	Rómulo Mojica	1	1
2.-	Valentín Mojica	—	1
3.-	Epifanio Trujillo	1	1
		2 Has.	3 Has.
		$b. 30.000.-	$b. 54.000.--
		TOTAL $b. 84.000.--	

GRUPO "MONTEGRANDE - CHILON"

No.	NOMBRE	No. HAS TOMATE	No. HAS. PAPA
1.-	Góver Limón	1	1
2.-	Saúl Rojas	1	1
3.-	Felipe Pérez	—	1
4.-	Ilario Pérez	1	1
5.-	Hugo Rodríguez	—	1
6.-	Castor Balcázar	1	1
7.-	Justa Balcázar	0.5	1
8.	Justiniano Salazar	1.5	1
9.-	Abraham Salazar	1	1
10.-	José Galvarro	1	1
11.-	Francy vda. de Guardia	1	1
12.-	Ramiro Limón	1	1
13.-	Mario Camacho	2	2
14.-	Leónidas Rodríguez	—	2
15.-	Juan Quemaya	—	1.5
16.-	Patrocinio Bonilla	—	0.5
17.-	Fulgencio Padilla	—	1.5
18.-	Reynaldo Rivera	—	0.5
19.-	Froilán Arana	—	1
20.-	Guido Rodríguez	—	0.5
21.-	Juan Mogrovejo	—	2
22.-	Elías Sarabia	—	1
23.-	Gregorio Rodríguez	—	1
24.-	Guillermo Rojas	—	0.5
25.-	Justo Osinaga	—	0.5
26.-	Clemente Senzano	—	0.5
27.-	Víctor Escalera	—	0.5
28.-	Francisco Rojas	—	1.5
	TOTALES	10 Has.	25 Has.
	TOTAL $b. 555.000.-	$b. 180.000.--	$b. 375.000.-

COOPERATIVA AGROPECUARIA "FLORIDA LTDA" MAIRANA

No.	nombres	HAS. PAPA
1.-	Salvador Mustafá	2
2.-	Bartolomé Montenegro	4
3.-	Paulino Paz	1
4.-	Alejandro Aguilera	2
5.-	Celso Quiroz	2
6.-	Jesús Sena	2
7.-	Carlos Orquera	6
8.-	Milton Nuñez	2
9.-	Tito Orquera	2
10.-	Miguel Aguilera	2
11.-	Fabián Pimentel	1
12.-	Sofía de Sanabria	3
13.-	Bertino Rocha	2
14.-	Héctor Herrera	2
15.-	Florencio Terán	1
16.-	Gavino Mojica	2
17.-	Freddy Avalos	1
	TOTAL	36
		$b. 540.000.-

ASOCIACION AGRICULTURES COMARAPA GRUPO "PAMPA GRANDE"

No.	NOMBRES	No. HAS PAPA
1.-	René Morón	4
2.-	Flavio Arnez	2
3.-	Quintín Quiroz	2
4.-	Heber Quiroz	2
5.-	Enrique Von Borries	1
6.-	Celestino Quiroz	1
7.-	Rogelio Quiroz	1
8.-	Salomón Quiroz	1
9.-	Alberto Quiroz	1
10.-	Casto Siles	1
11.-	Lucio Camacho	1
12.-	Agapito Salguero	1
13.-	Eufronio Toledo	1
14.-	Remberto Castro	1
	TOTAL	20 Has.
		$b. 300.000.-

ASOCIACION DE AGRICULTORES COMARAPA GRUPO "LOS NEGROS"

No.	NOMBRES	HAS. PAPA
1.-	Chrystian Patscheider F.	10
2.-	Orlando Martínez C.	5
3.-	Nestor Quiroz C.	3
4.-	Eulogio Gutiérrez M.	1
5.-	Hugo Camacho S.	4
6.-	Macedonio Alba V.	1
7.-	Misael Toledo C.	2
8.-	Cándido Morón C.	4
9.-	Hugo Terceros M.	2
10.-	Adolfo Lazarte C.	3
11.-	Pandilo Terceros M.	1
12.-	Víctor Ojeda A.	1
13.-	Julio Quiroz R.	1
14.-	Leoncio Morón C.	5
15.-	Segundo Avalos O.	1
16.-	Francisco Peña C.	1
17.-	Ramón Edd R.	2
18.-	Edilberto García A.	1
19.-	Rogelio Valverde Q.	1
20.-	Vitalio Negrete N.	1
21.-	Edmundo Quiroz M.	1
22.-	Rufino Olmos O.	1
23.-	Casto Siles C.	1
24.-	Santiago Arteaga R.	1
	TOTAL	54 Has.
	$b.	810.000.-

NOMINA DE SOLICITANTES "SAMAYPATA"

No.	NOMBRE	HAS. PAPA
1.-	Prudencio Romero León	3
2.-	Samuel Méndez Carrera	1
3.-	Lucio Rivera A.	1
4.-	Francisco Saavedra Hurtado	2
5.-	Juan Banegas Caballero	6.5
6.-	Julio Prado Arancibia	2
7.-	Cayetano Martínez Alvarez	1.5
8.-	Rafil Costas Hurtado	5
9.-	René Ribera Campos	2
10.-	Román Cuba Flores	5
11.-	Albino Rivera Arteaga	1
12.-	Roberto Guillén Montenegro	2
13.-	Severo Rivera Aguilera	2
14.-	Víctor Montenegro Hurtado	3
15.-	Vicente Montenegro Ribera	2
16.-	Rubén Romero Molina	5
17.-	Juvenal Rivera Delgado	5
18.-	Leoncio Aguilera Rivera	3
19.-	Fidencio Rojas Mendoza	4
20.-	Edil Sotelo Arancibia	2
21.-	Adrián Caballero Hurtado	1
22.-	Pedro Fernández Quinteros	1
23.-	Leonor Cardona Carrera	3
24.-	Luis Guillén Chilo	2
25.-	Mario Rojas Limón	1
26.-	Apolinar Molina Méndez	2
27.-	Drago Mileta Rodríguez	2
28.-	Jaime Cavero G.	2
	TOTAL	70 Has
	$b.	1.050.000.-

COOPERATIVA AGRICULTORES "SAN ISIDRO LTD

No.	NOMBRE	No. HAS. TOMATE
1.-	Ricardo Caballero	2
2.-	Alfonso Romero	3.5
3.-	Germán Guzmán	1
4.-	Luis Medina	1
5.-	Delfidio Cardona	1
6.-	Justiniano Mariscal	0.5
7.-	Lino Tapia	0.5
8.-	Vicente Tapia	1
9.-	Julio Tapia	1
10.-	Basilio Zambrana	0.5
11.-	Jose Cal	3
	TOTAL	15 Has
	$b.	270.000.-

Se continuarán publicando las listas de beneficiarios del resto del país.

A y P INICIO SEMINARIO INTERNACIONAL

Ante 60 Delegados, tanto de Argentina, Chile, Ecuador, Perú y Panamá como de las nueve Mutuales y de la Caja Central de Ahorro y Préstamo que componen el Sistema AyP, se inauguró ayer el XV Seminario Sectorial de Ahorro y Préstamo.

Al iniciarse el acto, el Presidente del Sistema AyP, Ing. Ernesto Wende; el señor Parke Massey, Director Adjunto para Proyectos de Desarrollo de la oficina de USAID en Bolivia y el Sr. Hugo Montoya Peirano, Sub Secretario de Vivienda a.i., se refirieron a la importancia de este evento, que el Sr. Montoya inauguró en las primeras horas de la mañana.

Inmediatamente después el Sr. Guillermo Le-Fort Campos, de la Unión Interamericana de Ahorro y Préstamo, se refirió al tema "Organismos Centrales de Ahorro y Préstamo", señalando las particularidades, las capacidades, las limitaciones de estos entes, la Caja Central de Ahorro y Préstamo para la Vivienda, en el caso de Bolivia.

Los asistentes al Seminario plantearon luego al Sr. Le-Fort diferentes e interesantes preguntas sobre este tema.

Por la tarde el Dr. Pedro Lasa Ibarzabal, Presidente del Instituto Panameño de Ahorro y Préstamo, se refirió a la composición, la labor y las operaciones de las diferentes Mutuales de Ahorro y Préstamo que existen en el Continente.

Durante la siguiente hora y media, el Dr. Lasa se refirió a la propiedad de las Mutuales, señalando que estas pertenecen a sus ahorristas; a la autoridad superior de las Mutuales, anotando la estructura de la Asamblea General, refiriendo las cualidades y las atribuciones del Directorio nominado por esta Asamblea y, finalmente, las cualidades personales y profesionales que deben distinguir al Gerente General de cada Mutual.

Las restantes horas de la tarde fueron utilizadas por los asistentes en una ágil e interesante discusión de los temas propuestos por el Dr. Lasa.

Finalmente el Secretario General de la Unión Panamericana de Ahorro y Préstamo para la Vivienda, Ricardo García Rodríguez, se refirió al tema "Entidades Privadas de Ahorro y Préstamo", tema que fue expuesto y analizado durante las primeras horas de la noche.

El Sr. Hugo Montoya Peirano, Sub Secretario de Vivienda a.i., inaugura el XV Seminario Sectorial de Ahorro y Préstamo, iniciado ayer en el hotel La Paz. Tras suyo el Dr. Pedro Lasa, Expositor del Seminario, el Sr. Parke Massey, Director Adjunto para Proyectos de Desarrollo de la Oficina de USAID en Bolivia, el Ing. Ernesto Wende, Presidente del Sistema AyP y los Sres. James Wilkins y Guillermo Le-Fort Campos, ambos de la Unión Interamericana de Ahorro y Préstamo para la Vivienda.

El Sr. Parke Massey, Director Adjunto para Proyectos de Desarrollo de la Oficina de USAID en Bolivia, se dirige a los delegados al XV Seminario de Ahorro y Préstamo y pone especial énfasis en los problemas que causa la inflación a los diferentes Sistemas de Ahorro y Préstamo en el Continente.

El Sr. James Wilkins, de la Unión Interamericana de Ahorro y Préstamo para la Vivienda, señala el esfuerzo que está cumpliendo esta entidad en lo que se refiere al entrenamiento de las personas que trabajan para el mutualismo en Latinoamérica, esfuerzo que viene realizando un Seminario Sectorial cada mes en diferentes países del Continente.

DESDE OCTUBRE EL MAS
GORDO de los GORDOS !!

A 2 meses de caída la dictadura en Grecia se respira aire de libertad

ATENAS, 23 (AP).- A los dos meses de la caída de la dictadura, una refrescante brisa de libertad se extiende por toda Grecia y abarca a casi todos los aspectos de la vida.

Ha habido cambios radicales en las artes, el teatro frívolo, la prensa y, sobre todo, en la política, uno de los temas favoritos de conversación de los griegos.

Se discute sobre política abierta y acaloradamente, sin preocuparse de quién está escuchando.

Las caricaturas políticas hacen chistes a costa de la Junta Militar, casada, y hay espectáculos musicales que se presentan a teatro lleno con obras que satirizan a los coroneles.

Compositores nacionales que estaban proscriptos como Mikis Teodorakis, han regresado y escriben música a los poemas de poetas izquierdistas como el chileno Pablo Neruda, ganador del Premio Nobel y el griego Yannis Ritsos.

Muchos de los chistes que circulan por estos días se refieren al derogado dictador George Papadopoulos, quien en 1967 dio el golpe militar que suspendió la democracia en el país en que esta había nacido. Papadopoulos, ex coronel del ejército, fue a su vez expulsado del poder por otros militares, de línea más dura, en noviembre del año pasado. Pero los militares finalmente entregaron el poder a un gobierno civil, encabezado por el Primer Ministro Constantine Caramanlis, cuando enfrentaron problemas que les resultaron insolubles, entre ellos la crisis de Chipre y un peligro de guerra con Turquía.

En pocos días, circulaban más chistes políticos que en los siete años anteriores.

La prensa, restringida durante la dictadura, revivió súbitamente.

Durante la dictadura el teatro frívolo se realizaba "con la soga al cuello", según el dueño de una sala de espectáculos. Pero ahora las cosas han cambiado.

Las comedias a menudo de subido tono, hacen mofa de los ex gobernantes militares. También es frecuente blanco de las bromas el Secretario norteamericano de Estado Henry A. Kissinger, al que muchos griegos acusan de haber inclinado hacia Turquía en la reciente crisis chipriota.

Kissinger es representado con un fez, el típico gorro de los turcos, y fumando opio en una pipa turca.

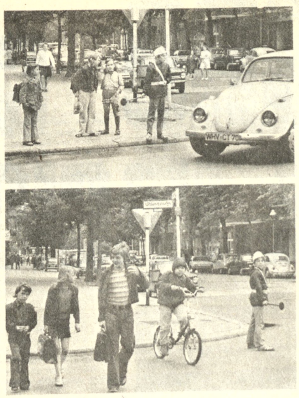

ESCUELAS DE TRAFICO.- Berlín.- Los guías escolares de Tráfico entran en acción en las áreas de sus respectivas escuelas al empezar y al terminar las clases.

Perú construye su propio camino y no acepta al capitalismo ni al comunismo

SANTIAGO DE CHILE, SEPTIEMBRE 23.- "El gobierno revolucionario de las Fuerzas Armadas Peruanas, está construyendo su propio camino, y no acepta ni al comunismo ni al capitalismo", manifestó en una extensa conferencia de prensa, el Ministro de Aeronáutica, miembro de la junta revolucionaria y Comandante en Jefe de la Fuerza Aérea del Perú, General Rolando Gilardi. Agregó que el régimen de su país es nacionalista y cristiano.

Ante una consulta relacionada con la iniciativa del General Juan Velasco Alvarado para limitar el armamentismo en América Latina, respondió el jefe castrense peruano: "La iniciativa del General Alvarado es una muestra de que nuestro país desea vivir en paz, para dedicar sus máximos esfuerzos al desarrollo socio-económico. "Nuestro deseo es limitar los armamentos en todo lo que sea posible". Añadió que los contactos internacionales a nivel de gobiernos, han demostrado que existe buen ambiente para acoger esa iniciativa".

Respecto a una campaña internacional para enemistar a Chile y Perú manifestó: "Esa campaña es completamente necia, y está orquestada por dos o tres países, cuya finalidad es producir un deterioro en la tradicional amistad que une a nuestros pueblos". "Parecería que quieren tomar a Chile y Perú como tontos útiles, cosa que no vamos a permitir", enfatizó.

Consultado sobre la permanencia de técnicos soviéticos en territorio peruano, dijo el ministro: "Se ha especulado mucho sobre el asunto, y se ha dicho que en la construcción del Puerto de Paita, se estaría aprovechando la oportunidad para construir una base de submarinos soviéticos. Puedo asegurar que allí no hay ningún ruso, pues son nuestros propios ingenieros y trabajadores quienes están laborando". "También se ha hablado de un préstamo de la URSS al Perú por 30 millones de dólares, pero de ese empréstito apenas se han utilizado unos 5 millones de dólares. Igualmente, puedo decir que no vino ningún asesor soviético con ocasión de una adquisición de tanques", afirmó.

Aclaró que la compra de armas rusas estaba destinada a reponer armamentos obsoletos, sin que ello implicara armamentismo y que el gobierno peruano se vio obligado a adoptar esa decisión, porque los EE.UU. se negaron a vender armas al Perú. Remarcó el General Gilardi, que el caso del Perú no es único en América Latina, puesto que Colombia, Ecuador, Brasil, Venezuela y Argentina, también han debido recurrir a mercados no tradicionales -específicamente el francés- para proveer de armamentos a sus fuerzas armadas.

Interrogado sobre el impasse surgido en el Pacto Andino, por la ratificación del estatuto del inversionista en Chile.

Hoy en la historia

POR THE ASOCIATED PRESS

Hoy es martes 24 de septiembre, día 267 de 1974. Faltan 98 para terminar el año.

EN UN DIA COMO HOY

1568 - Los españoles capturan en San Juan de Puerto Rico barcos y botín a la flota inglesa capitaneada por Sir John Hawkins.

1625 - Una escuadra holandesa saquea San Juan de Puerto Rico.

1688 - El Rey Francés Luis XIV declara la guerra al sacro imperio.

1750 - Gran Bretaña firma un tratado con España por el que se compromete a no traer más negros esclavos a la América española.

1782 - Gran Bretaña reconoce la independencia de Estados Unidos.

1810 - Primera reunión de las cortes de Cadiz.

1812 - Los patriotas argentinos, al mando de Manuel Belgrano, vencen a las fuerzas españolas en la batalla de Tucumán.

1817 - Nace en Asturias el poeta Ramón de Campoamor.

1833 - Pedro I del Brasil entra en Lisboa y se hace proclamar Pedro IV de Portugal, morirá un año justo después.

1869 - Pánico en la Bolsa de Nueva York debido al intento de acaparamiento del oro hecho por dos financieros.

1905 - Suecia acuerda conceder la independencia a Noruega.

1933 - Un huracán destruye Tampico, México, y causa 5.000 muertes.

1963 - Estados Unidos, Gran Bretaña y la Unión Soviética firman un tratado de limitación de pruebas nucleares.

CUMPLE AÑOS HOY: El biólogo español Severo Ochoa de Albornoz, nacionalizado norteamericano, Premio Nobel de Medicina de 1959, 69.

PENSAMIENTO DE HOY: Si eres paciente en un momento de cólera, escaparás a cien días de tristeza - Proverbio chino.

Estudiantes protestarán contra nueva política universitaria en Argentina

BUENOS AIRES, 23 (AP).- Organizaciones estudiantiles de tendencia peronista de izquierda, comunista, radical y otros signos organizaban hoy actos de protesta por la nueva política universitaria anunciada por el Ministro de Educación, Oscar Ivanissevich.

El ministro, conocido cirujano de 79 años identificado con el ala derechista del peronismo, dirigió ayer un mensaje a todo el país que ha sembrado la inquietud en las filas estudiantiles.

Ivanissevich anticipó el fin del ingreso irrestricto a la universidad e insinuó la posibilidad de que se revise la inscripción de los alumnos de primer año que se incorporen sin pruebas de admisión.

Ivanissevich, calificó de "caótica" la situación de las universidades, especialmente la de Buenos Aires, principal del país que suspendió toda actividad durante una semana. Se presume que el plazo podría ser ampliado.

La Federación Universitaria para la Liberación Nacional de Buenos Aires (FULNBA), central estudiantil dirigida por una coalición de peronistas de izquierda, comunistas y radicales, anticipo que a partir de mañana habrá movilizaciones en distintos puntos de esta capital. Contarán con el apoyo de la organización que agrupa a docentes universitarios y quizas también de la poderosa Confederación de Trabajadores de la Enseñanza de la República Argentina (CTERA).

Laboristas fustigaron a los que dicen que Inglaterra está cerca a la ruina

LONDRES 23 (AP).- Airados dirigentes laboristas fustigaron hoy a sus adversarios por afirmar que Gran Bretaña está al borde de la ruina, en un debate pre - electoral que provocó una brusca caída de la bolsa de valores.

"Mentiras", exclamó el Ministro de Finanzas, Denis Healey, al refutar declaraciones liberales y conservadoras en el sentido de que la tasa inflacionaria es superior al 20 por ciento anual. El gobierno laborista insistió Healet, ha reducido la inflación al 8.4 por ciento anual, la mitad de lo que era cuando el Primer Ministro Harold Wilson desplazó al conservador Edward Heath en febrero pasado.

Las aprensiones de una victoria socialista parecieron apoderarse en los corredores en el mercado de valores. El índice industrial del Financial Times bajo 7.9 puntos, a 190.1 su nivel más bajo desde 1958. En términos de valor real del dinero, las acciones bajaron a su nivel más bajo en medio siglo.

La campaña electoral durará tres semanas. La elección será el 10 de octubre. Alrededor de 40 millones de británicos podrán votar.

Pero inicialmente los electores parecen dar poca importancia a las ataques y contra-ataques que intercambian los adversarios.

Una razón fundamental para ello podría ser el aburrimiento general que la gente tiene con la política. Esta es la segunda campaña electoral este año. En cada una, los ingleses han recibido su dosis de sombríos pronósticos, y advertencias de sus dirigentes que se avecinan tiempos difíciles, tal vez no durante meses sino durante años.

EQUIPOS DE PROTECCION

Protector

RM706

Cascos
Mascaras para soldar
Mascaras anti-polvo
Antojos para soldar

LINALE & WEISS S.A.

prendas para bebés
B.V.D.
ARTICULOS DEPORTIVOS

PHILIPS

NO MUESTRE A SUS VECINOS...

no dormirán tranquilos hasta tener uno igual

NOVISIMO TELEVISOR "DE LUXE" DE 24 PULGADAS. CREACION UNICA DE LA ELECTRONICA EUROPEA. AUTOMATICOS, CON PERFECTO SISTEMA DE CONTROLES A CLAVIJAS. SU DISTRIBUIDOR TIENE UN VENTAJOSO CREDITO PARA UD.

PHILIPS

Si adelanta al futuro...

HANSA LTDA.

Atlas Copco

KSB

SALUDA AL DEPARTAMENTO DE Santa Cruz

EN SU ANIVERSARIO Y SE HACE PRESENTE EN LA IX FERIA INTERNACIONAL.

VISITE NUESTRO STAND

EUTECTIC

LISTER

BOSCH

FABRICA NACIONAL DE BATERIAS

Volkswagen

SIEMENS

DESDE OCTUBRE EL MAS GORDO de los GORDOS !!

EL MILAGRO CRUCEÑO ES OBRA DEL NACIONALISMO

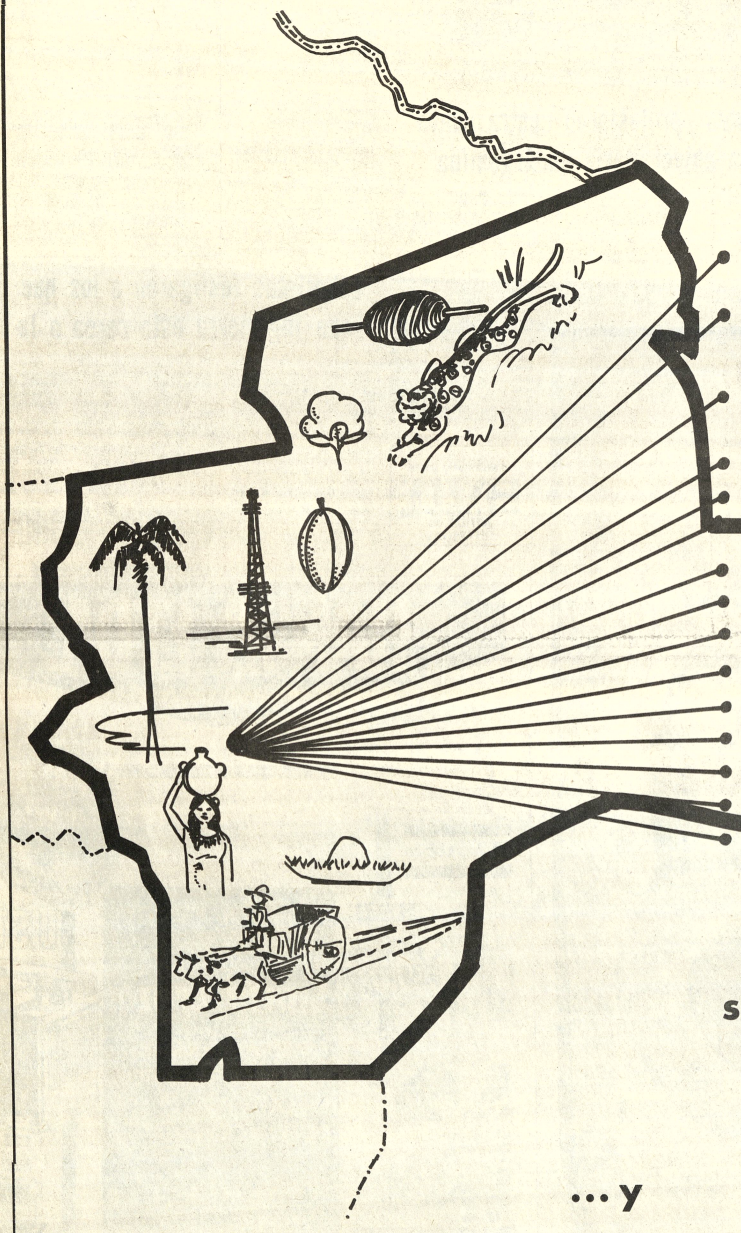

Desarrollo Social
Ferrocarriles en construcción
y en proyecto
Carreteras, Ensanche de caminos
Telecomunicaciones con microondas
Ganadería - Agricultura
Colonización - Explotación maderera
Turismo
Explotación petrolera - Refinerías
Ingenios azucareros
Creación de Sidersa (hierro)
Zafras algodoneras
Frigoríficos
Mayor generación eléctrica
Estudio de aguas subterráneas
Proyecto de la soya
Fábrica de papel

... y una gran superestructura cultural.

... y

NOS BRINDA SU EDEN SANTA CRUZ...

SPI PRESIDENCIA DE LA REPUBLICA

Militares chilenos alteraron plan de CIA para provocar caída de Allende

WASHINGTON, 23 (AP)- Los militares chilenos alteraron el plan de la Agencia Central de Inteligencia que consistía en debilitar al Presidente Salvador Allende hasta producir su caída a manos del pueblo chileno en las elecciones de 1976.

Según un análisis publicado por el semanario "Time" la CIA considera que su acción fue por eso un fracaso".

"La junta considera a la junta como el menor de dos males", señala la publicación. "Se estima de todos modos que la operación chilena fue un fracaso pues acabó en la instalación de una dictadura militar".

El Presidente Ford fue criticado al mismo tiempo por afirmar que la CIA gastó unos 11 millones de dólares "en la preservación de la democracia chilena".

El Senador Walter Mondale, uno de los principales aspirantes a la candidatura demócrata, dijo que "esa manifestación sólo puede calificarse de increíble".

A su turno el senador demócrata James Abourezk dijo que "no hay justificación moral o legal para una operación de una repartición oficial que conduce al asesinato, sabotaje, desajustes políticos, e interferencia en los asuntos internos de otros países en nombre del pueblo norteamericano".

Según "Time" la mayoría de los estrategas políticos norteamericanos habrían preferido la caída de Allende dentro del procedimiento electoral de 1976. Esa derrota hubiese demostrado decisivamente la quiebra de su fórmula política".

La revista señala que "la CIA envió a su equipo a Chile con órdenes del Consejo Nacional de Seguridad de asegurar que las elecciones de 1970 fuesen 'justas'. Los agentes interpretaron esas instrucciones en el sentido de frustrar el triunfo de Allende, y pidieron 20 millones de dólares, recibieron 5 millones, y gastaron sólo un millón".

No obstante esa gestión Allende salió primero en las elecciones luego fue confirmado por el congreso chileno.

Señala que el comité 40 presidido por el actual secretario de estado Henry A. Kissinger autorizó entonces una partida de 8 millones de dólares para el programa de "desestabilización" del régimen.

El semanario dice que "como marxista el régimen de Allende fue lento en la supresión de las instituciones republicanas, pero la CIA creyó que la liquidación de las mismas era sólo cuestión de tiempo. Más de la mitad de los fondos disponibles fueron canalizados hacia la prensa de oposición, notablemente "El Mercurio". Allende había favorecido con los avisos a los periódicos amigos el alza del precio del papel para quebrar a los otros. El resto de los fondos fue a manos de comerciantes, sindicalistas y dirigentes políticos".

El semanario dice que la asistencia fue más allá de las fuerzas de oposición.

"La CIA infiltró las altas esferas del Partido Socialista con agentes chilenos", revela el semanario. "Se pidió a provocadores a sueldo que cometieran errores en el desempeño de sus funciones para desorganizar la economía. Los agentes de la CIA organizaron las demostraciones callejeras contra el gobierno".

El semanario dice luego que al agravarse la crisis económica "la CIA apoyó la huelga de comerciantes, y conductores de autos de alquiler. Dineros 'lavados' de la CIA, que se canalizaron según se dice a Chile a través de los partidos demócrata cristianos de Europa, ayudaron a financiar la huelga que los camioneros mantuvieron durante 45 días en el peor de todos los golpes a la economía chilena".

Iglesias de países comunistas asisten a conferencia europea

ENGELBERG, Suiza, Set.23 (AFP) - Con la única excepción del clero albanés, todas las Iglesias de los países comunistas enviaron representantes a la Conferencia de las Iglesias Europeas, reunida estos días en esta ciudad suiza.

Prudencia y cautela aconsejaron los religiosos de los países del Este a sus colegas occidentales a la hora de formular críticas sobre la situación de las relaciones en un mundo político y social en principio adverso.

"La mejor manera de ayudarnos es admitir que gozamos de la libertad del cristiano", declaró sin rodeos el profesor húngaro Pakosdy (Iglesia Reformista), poniendo en guardia a los cristianos de Occidente contra toda iniciativa que no se concrete en una "ayuda auténtica".

Por lo demás, esta séptima conferencia de las Iglesias, reunida aquí desde el 16 de setiembre, se abstuvo de abordar en sesión plenaria los problemas que enfrentan las Iglesias este-europeas.

Los diferentes delegados occidentales evitaron asimismo toda alusión a la situación precaria en la que se encuentran los cristianos en ciertos países comunistas.

"Si redactáramos una moción sobre las persecuciones religiosas en el Este -confió el pastor Jacques Maury, Presidente de la Iglesia Reformada de Francia- no seríamos nosotros quienes pagásemos las consecuencias de este tipo de campaña, sino las Iglesias locales. Denunciar no cuesta nada, lo difícil es hacer algo positivo".

Para el pastor Maury, uno de los éxitos de la conferencia de las Iglesias europeas es el de constituir una verdadera plataforma religiosa Este-Oeste, aún al precio de guardar silencio sobre los problemas que se plantean al clero y a los creyentes en los países comunistas.

"Pero si es cierto que nos vemos muy limitados al nivel de las declaraciones públicas, también es verdad que en privado unos y otros tenemos contactos fructíferos" agregó el Presidente de la Iglesia Reformada de Francia.

"El problema -señaló otro eclesiástico occidental- es que los delegados del Este están aferrados a un solo concepto que podemos discutir en común, el de la paz, cuando para nosotros la libertad también es prioritaria".

La discreción, oficialmente observada por la conferencia, sobre las dificultades de los cristianos del Este, fue sin embargo más o menos transgredida entre bastidores.

Aparte las conversaciones en voz baja, todos los delegados han visto en el kiosco de la conferencia un librito en inglés titulado: "Discreción y valor: Las condiciones religiosas en Rusia y en Europa del Este". Redactado por el pastor anglicano Trevor Beeson y publicado bajo la responsabilidad del Consejo Británico de las Iglesias, este libro describe en 350 páginas la situación de los cristianos en todos los países del Este.

En todo caso, la presencia de las Iglesias que se debaten en el mundo comunista -con sus dificultades y también con ciertas facilidades, como la Iglesia de Polonia por citar un ejemplo- es masiva en esta conferencia y para el hombre de la calle ofrece aspectos agradablemente exóticos y pintorescos.

Las calles de Engelbert se animan cuando pasa el metropolitano ruso Alexy, Arzobispo de Tallin, en sotana, barba negra y bonete blanco. Sobre todo si va acompañado del metropolitano rumano Justino, de Moldavia, con una barba blanca aún más impresionante, bonete negro y una gigantesca cruz colgándole del pecho.

La delegación rusa es la más importante con sus catorce miembros casi tantos como las de Alemania Federal y Gran Bretaña.

MARCAPASO.- Hollis Haines, que nació con una obstrucción cardíaca congénita. Fue operada para instalarle un regulador cardíaco para mantener el ritmo de las pulsaciones a las 18 horas de vida. (Radiofoto AP).

Hombre asesinado en Beirut fue autor de matanza en Roma

BEIRUT, 23 (AP)- Un hombre asesinado en Beirut hace once días fue el autor intelectual de la matanza en el aeropuerto de Roma en diciembre pasado, según informan hoy diarios árabes.

Añaden que el guerrillero palestino fue muerto por una facción secreta de Al Fatah, la principal organización guerrillera palestina.

Los diarios de Beirut identifican a la víctima como Ahmed Abdel Chafour, de 42 años, cuyo nombre de batalla era "Abu Mahmoud". Dijeron que Chafour encabezaba un grupo disidente de Al Fatah, la organización dirigida por Yasser Arafat.

Según los informes, guerrilleros de la facción disidente han emitido declaraciones en que se acusa a Al Fatah de haber dado muerte a balazos a Chafour el 12 de septiembre en Beirut.

Un vocero de Al Fatah, en Beirut rehusó comentar acerca de las noticias.

Al ocurrir el asesinato, las autoridades dijeron que la víctima llevaba consigo un pasaporte libio que lo identificaba como Mahmoud Sasy. Los homicidas escaparon, según los voceros.

Los diarios afirman hoy que Chafour era jefe del grupo conocido como "Comando General Assifa", que se separó de Al Fatah hace cuatro años.

Los hombres de Shafour dieron muerte a 31 personas cuando atacaron con bombas incendiarias un avión de la Línea Aérea Pan American en diciembre en el aeropuerto de Roma. Seguidamente secuestraron un aparato de Lufthansa y lo llevaron a Atenas y Kuwait, donde se entregaron a las autoridades.

En aquella ocasión, Arafat se comprometió públicamente a castigar a los responsables.

COLEGIO DE ECONOMISTAS DE LA PAZ

Se cita a los colegas Economistas a la Asamblea General que debe efectuarse el día miércoles 25 de septiembre de 1974, a horas 18.30 en nuestra Secretaría Permanente de la calle Loayza N°. 250, Edificio Castilla 2° piso, a objeto de nominar nuestra representación al VII Congreso Nacional de Economistas de Bolivia, que se realizará en ésta ciudad del 25 al 27 de octubre del año en curso.

LA DIRECTIVA

EL CENTRO BOLIVIANO AMERICANO
OFRECE
CURSOS INTENSIVOS DE INGLES: 2 HORAS DIARIAS DE CLASES
ADEMAS
CURSOS DE ESPAÑOL
INSCRIPCIONES ABIERTAS
AV. ARCE 2142 TELS. 42582 - 51627

prendas para bebés
B.V.D.®
ARTICULOS DEPORTIVOS

COMITE ORGANIZADOR DE LOS VIII JUEGOS DEPORTIVOS BOLIVARIANOS

COMITE DE OBRAS PUBLICAS Y DESARROLLO DEL BENI

LICITACION N° 6/74

SEGUNDA CONVOCATORIA

En vista de no haberse presentado el número de propuestas conforme a ley se convoca por segunda vez a las Empresas Constructoras de 1a., 2a., y 3a. categoría a presentar propuestas para la construcción de una PISCINA REGLAMENTARIA y demás dependencias en la ciudad de Trinidad.

Las Empresas interesadas podrán solicitar los pliegos de especificaciones generales y técnicas en la Secretaría General del Comité de Obras Públicas, calle Joaquín de Sierra No. 418 o dirigirse a casilla No. 100 en la ciudad de Trinidad o al Comité Organizador de los VIII Juegos Deportivos Bolivarianos, Av. 16 de Julio Edif. COSMOS 8o. piso, en la ciudad de La Paz, previo pago de $b. 300.--.

Las propuestas deberán presentarse en las oficinas del Comité de Obras Públicas y Desarrollo del Beni o del Comité Organizador de los VIII Juegos Deportivos Bolivarianos en la ciudad de La Paz, hasta hrs. 18:00 del día viernes 11 de octubre de 1974, con el siguiente rótulo:

Licitación No. 6/74
PISCINA REGLAMENTARIA

Trinidad, 20 de septiembre de 1974

SEMANARIO
"EL NACIONAL"

(En SANTA CRUZ sale los lunes)

Calle Campero 250 - Teléfono 29984 -

Apartado Postal 1503

- - - -

Con espíritu nacionalista hacemos propicia la conmemoración de las glorias cruceñas para reafirmar nuestro idealismo en aras del progreso y felicidad de esta noble tierra.

Santa Cruz, 24 de septiembre de 1974.

A LA OPINION PUBLICA

LA CORPORACION REGIONAL DE DESARROLLO DE LA PAZ

El Directorio de CORDEPAZ juzga que es oportuno informar a la opinión pública, en forma muy esquemática, acerva de los proyectos y programas de acción a los que se halla abocado.

1°.- Cabe aclarar en primer término que los superávits de $b. 4.439.141.08 (contra un ingreso de $b. 5.012.565) por 1972 y de $b. 20.713.577 (contra un ingreso de $b. 23.033.360) por 1973 son meramente contables.

La Administración de CORDEPAZ ha instado desde su comienzo a los Agentes de Retención a depositar el monto de las regalías con la debida oportunidad. Es de dominio público que en ello han habido notorias deficiencias que, por fortuna, están siendo ahora enmendadas al amparo de disposiciones legales recientemente dictadas D.S. del 11 de octubre de 1973 y Decreto Reglamentario de 10 de mayo de 1974.

2°.- El depósito que los agentes de retención de regalías hacen al Tesoro General de la Nación, no significa que las corporaciones puedan disponer libremente de las que les corresponde, porque ellas van a la Caja Unica, la que atiende los requerimientos de las Corporaciones en la medida de sus posibilidades.

En vista de las dificultades que obstaculizan el trámite de pagos que contra los depósitos de regalías efectúa el Tesoro General de la Nación, el Ministro de Finanzas dictó la Resolución de 14 de marzo de 1974, creando un fondo rotativo mensual para gastos de funcionamiento, cuyo trámite se rige a disposiciones legales existentes pero que establece taxativamente que *"los demás desembolsos serán efectuados de acuerdo a las necesidades y proyectos específicos de desarrollo que presente CORDEPAZ"*.

Posteriormente merced a reiteradas gestiones se obtuvo que el Tesoro Nacional deposite $b. 15.000.000 en la cuenta del Banco Central de la Corporación para proyectos en marcha.

3°.- Las necesidades estimadas para diversos proyectos en diferentes etapas de maduración son:

a) A CORTO PLAZO Y EN EJECUCION.

Camino Palca Araca (compra de un tractor y compresoras entregadas al Servicio Nacional de Caminos)	$b. 1.500.000.-	
Estudio ya completado, del problema de energía eléctrica en La Paz	$b. 100.000.-	
Compra de un tractor usado, entregado al Proyecto OSCAR del camino Guanay-Mapiri	$b. 100.000.-	
Inventariación de recursos mineralógicos del Departamento de La Paz (Contrato en plena ejecución)	90.000.-	
Proyecto Jalsuri, de una Estación Experimental de Servicio a la Comunidad en el Altiplano	$b. 500.000.-	
Compra de un piso en Edificio Sta. Isabel (Emp. Bartos), lo que economizará crecientes alquileres.	$b. 1.900.000.-	
Proyecto ERTS. Trátase de una prospección de recursos naturales, mineralógicos, hídricos, etc por el satélite artificial	$b. 280.000.-	
Proyecto INGAVI. En la preparación del mismo con apoyo de FAO BIRF, inversión a la fecha	$b. 690.000.-	
Proyecto FOMO. Entrenamiento de técnicos medios agropecuarios	$b. 95.000.-	
Proyecto INSKANWAYA (Subvención rehabilitación ruinas)	$b. 20.000.-	
Proyecto Plantación de árboles La Paz-Viacha. Experimento Forestal	$b. 300.000.-	
Proyecto Centro de Investigación de Planificación Regional OEA - ISAP.	$b. 80.000.-	$b. 5.655.000.-

b) PROYECTOS A MEDIANO PLAZO.

Proyecto Planta de concentración de minerales en Quime (en ejecución)	$b. 12.400.000.-	
Proyecto de Fomento lechero Kallutaka (en ejecución)	$b. 1.400.000.-	
Fondo Rotatorio. Convenio con el Ministerio de Agricultura (en ejecución)	$b. 5.000.000.-	
Proyecto Pallaya Trinidad Mining Co. S.A. (en ejecución)	$b. 800.000.-	
Proyecto de Rehabilitación de Río Abajo (gastado en el mismo a la fecha)	$b. 150.000.-	
Por gastar en el mismo proyecto	$b. 33.850.000.-	
Proyecto de Investigación de oportunidades de inversión en zonas escogidas del Departamento de La Paz. Previa la preparación de los términos de referencia, los estudios han sido públicamente licitados. (Estimado)	$b. 15.000.000.-	
Proyecto de Investigación de oportunidades de inversión en la zona de influencia del camino a Puerto Salinas. Previa la preparación de los términos de referencia, los estudios han sido públicamente licitados (Estimado).	$b. 15.000.000.-	
Proyecto de Un Banco de Desarrollo del Noroeste. Previa la elaboración de términos de referencia se ha licitado el estudio de factibilidad (Estimado).	$b. 1.000.000.-	
Proyecto de herramientas manuales. Se realiza el estudio de Mercado para interesar a potenciales inversionistas	$b. 300.000.-	
Proyecto Piretro (Se ha completado el estudio de factibilidad de su fase agrícola)	$b. 150.000.-	$b. 85.050.000.-

c) PROYECTOS A LARGO PLAZO.

Autopista La Paz-Lipari que, de acuerdo a convenio en trámite pasará a manos de CORDEPAZ	$b. 600.000.000.-	
Proyecto Iturralde Caupolicán (En etapa de estudio).	$b. 20.000.000.-	
Proyecto de Herramientas Manuales. Planta llave en mano	$b. 30.000.000.-	$b. 650.000.000.-

4°.- Al margen de estos proyectos cuantificables, nuestra institución ha participado, y participa, en muchos otros. Algunos, de importancia vital para esta región del país, entre los cuales debe destacarse:

1) Las negociaciones con ENDE y la Compañía Boliviana de Energía Eléctrica S.A. en procura de una adecuada solución del problema de energía eléctrica en la ciudad de La Paz y su proyección a las zonas rurales aledañas. Una serie de circunstancias que no es del caso analizar, han determinado que tales problemas hayan alcanzado una solución provisional que, sin embargo, es auspiciosa, sin que haya sido necesario comprometer financieramente a CORDEPAZ salvo en la pequeña erogación, ya señalada, para el estudio de este problema.

2) Ha brindado su apoyo y auspiciado la formación de la Asociación de Ganaderos de La Paz, cuya tésis sobre la política ganadera nacional y regional es objeto de análisis.

3) Participa, con el Comité Organizador de los Octavos Juegos Deportivos Bolivarianos en la planeación de las diversas obras de infraestructura que dicho evento requiere.

4) Conjuntamente con COFADENA, ENDE, el Comité de Desarrollo del Beni y CORDENO participa en una Asociación que se halla abocada a la realización de estudios, a licitarse, tanto del aspecto de desarrollo regional como hidroeléctrico del proyecto del Bala, etc.

5°.- La Administración de CORDEPAZ, conviene advertirlo, no puede girar libremente sobre sus fondos ya que, para su utilización, debe sujetarse a trámites de fiscalización de pre auditoria que practica el representante de la Contraloría y de post-auditoria. No existe en consecuencia, autonomía plena en el manejo de los fondos provenientes de las regalías. Lamentablemente, hay en ello un trámite discriminatorio.

El Ministro de Coordinación, en reciente reunión, ha asegurado que en la ley de Corporaciones que aprobará el Supremo Gobierno se dispondrá que dentro de los 30 días, los Agentes de Retención deberán depositar las regalías en la cuenta de la Corporación. Pero aún así no es posible disponer de esos recursos, sino de acuerdo a las necesidades y *proyectos específicos de desarrollo*.

6°.- Ahora bien, la elaboración de proyectos específicos de desarrollo a que se refiere la ley comprende: La idea del proyecto o perfil que consiste en un análisis superficial. Si ese análisis revela la bondad de la idea del proyecto, se ingresa a la etapa del estudio de prefactibilidad que profundiza el análisis en aquellos aspectos que abonan la rentabilidad del proyecto y determinan sus alcances técnicos y socio-económicos tanto cuantitativamente como cualitativamente. Si tal estudio es satisfactorio se ingresa a la etapa de factibilidad y diseño final que analiza aspectos específicos tales como problemas técnicos de mercado, de ingeniería de diseño y financiamiento. Tal proceso no puede improvisarse. Los posibles financiadores de proyectos requieren estudios llamados a demostrar la posibilidad cierta de realización del proyecto y de su rentabilidad. Son estas, etapas ineludibles en el proceso de desarrollo orgánico. En la actualidad nadie se aventura en empresas ni siquiera privadas, sin previamente haber concretado y precisado los términos de referencia con que nació un proyecto; salvo que se proceda en forma irresponsable y frívola.

Sabido por todos es que existen recursos para el desarrollo. No solo los organismos de crédito internacional, sino el Brasil y Venezuela ofrecen créditos pero exigen proyectos. La Nación no los ha preparado por años. CORDEPAZ una entidad de reciente creación, no los puede inventar de la noche a la mañana. No sería ello serio, ni honrado, ni patriótico.

7°.- El desarrollo es un proceso de transformación de estructuras socio-económicas y consiguientemente requiere de prospección, estudios, análisis y la correcta interpretación de la realidad que se pretende modificar.

Se habría podido, en dos años de labor, echar las bases de varias empresas, tales como las muchas que, deficitariamente subvenciona el estado. Se ha preferido, sin embargo, la crítica de que no hace nada a la aventura de proyectos "sin pies ni cabeza", onerosos y deficitarios.

La realidad demuestra que si no se sujeta la organización de empresas a un plan orgánico previo, ellas no alcanzan a generar riquezas ni, naturalmente, a movilizar adecuadamente los recursos naturales o de capital y menos a crear fuentes permanentes de empleo. Consiguientemente lejos de resolver los problemas existentes los agrava.

El sinnúmero de empresas que agobia a la Nación, ha frustrado los mejores propósitos de desarrollo de los gobernantes, habiéndose conseguido no otra cosa que empobrecerla antes que promover su potencial.

8°.- Finalmente es preciso hacer una relación de cómo inició sus tareas CORDEPAZ. Cuando el actual Directorio asumió sus funciones en Octubre de 1972 no existían proyectos. Se organizó poco después un Grupo de Trabajo para el Análisis e Investigación de los problemas agropecuarios e industriales que presentó su informe en Octubre de 1973.

Hace menos de un año que se ha iniciado la promoción del desarrollo en esta región del país.

A mediados de 1973 se solicitó, al Ministro de Finanzas autorización para adquirir la Fábrica de Cemento de Viacha. Se trataba de una inversión de $us. 1.800.000 para lo que debíamos depositar $us. 200.000, que teníamos depositados en el Tesoro. No se dió curso a la petición planteada a este objeto. Hoy no se podría adquirir dicha fábrica en menos de $us. 3.000.000.

Tuvo CORDEPAZ la oportunidad de ingresar en la producción de oro a través del proyecto Molleterío, que no obstante ser rentable, tuvo que abandonárselo en vista de la imposibilidad de reclutar personal idóneo para trabajar en Tipuani.

Este es un ejemplo, entre otros proyectos sometidos a consideración de CORDEPAZ, que por un sentido de responsabilidad se prefirió abandonar. No se persigue afán alguno publicitario o meramente efectista, sino cumplir con las responsabilidades que han sido delegadas a la entidad con un claro sentido del deber para con la colectividad.

La Paz, septiembre 20 de 1974.

CORPORACION REGIONAL DE DESARROLLO DE LA PAZ.- Tomás Guillermo Elío, Presidente.- Tcnl. DEM. Mario Escobari Guerra, Vice Presidente.- Gral. Armando Escobar Uría, Alcalde Municipal.- René Ballivián Calderón, Representante de Empresarios Privados.- Dr. Luis Fernando Valle, Representante de la U.M.S.A.- Dr. Armando Loayza, Representante CONEPLAN.- Dr. Pastor Barrera, Representante Amigos de la Ciudad.- Cnl. Adolfo Zúñiga, Representante FF.AA.- Lic. Moisés Barboza, Representante Ministerio Urbanismo.

CONARE encarará el estudio de leyes Electorales y de Partidos

"Al haber sido aprobados en sus grandes lineamientos los objetivos nacionales", el Consejo Nacional de Reformas Estructurales encarará ahora el estudio de la Ley Electoral y la Ley de Partidos Políticos, según se ha anticipado en el seno de esa entidad. De otra parte, el informe final sobre la posibilidad de realizar el referéndum popular ha sido ya enviado a la Presidencia de la República.

Ese informe, que contiene un estudio de posibilidades, señala en sus conclusiones las dificultades que existen para su realización, sobre todo en el aspecto técnico. Su viabilidad, según el Consejo Nacional de Reformas Estructurales, presenta dificultades. Ese estudio fue realizado en cumplimiento de instrucciones del Presidente Hugo Banzer Suárez, quien lo encomendó para considerar su practicabilidad. Corresponderá ahora al Presidente de la República decidir si el referéndum se efectúa o no.

"Los objetivos nacional" han sido aprobados por el Consejo Nacional de Reformas Estructurales, aunque el largo documento que contiene es mantenido en reserva. Sin embargo, trascendió que es un conjunto de objetivos básicos para la creación del nuevo Estado Boliviano, que serán propuestos a la Presidencia de la República.

Según se ha informado, CONARE encarará ahora el estudio de una nueva Ley Electoral y, posteriormente, la ley de Partidos Políticos. Según se ha informado tambien, las comisiones de CONARE trabajan normalmente, aunque todavía no se ha dado a conocer si también han encarado las reformas a la constitución.

Se reunió ayer el jurado que deberá elegir a "Mujer La Paz"

Anoche por primera vez se reunió el jurado calificador que tendrá a su cargo la elección de la "Mujer La Paz", la misma que posteriormente intervendrá en la nominación de la "Mujer Bolivia 1974", concurso que es auspiciado anualmente por el Ministerio de Previsión Social y Salud Pública.

De acuerdo a las invitaciones enviadas por el Prefecto del Departamento Tcnl. Mario Escobari Guerra integran el jurado: El Ministro de Previsión Social Cnl. Jorge Torrez Navarro; el Presidente de las Juntas Vecinales, Alberto Loayza; el Secretario Ejecutivo de la Federación Departamental de Campesinos, Policarpio Chipana y el Presidente de la Federación de Centros Provinciales de La Paz, Ing. Hernán Vera Jemio, quienes se hicieron presentes en la reunión inicial.

Este primer encuentro se cumplió en el Salón de las Banderas de la Prefectura y se informó que los acuerdos a los que arriben serán dados a conocer a la opinión pública, en el transcurso de las próximas horas.

Siles se declara más candidato al destierro que a Presidencia

El ex-Presidente Luis Adolfo Siles Salinas, al afirmar que se considera más candidato al destierro que a la Presidencia de la República, ha emitido la siguiente declaración como respuesta a la última que hiciera en Cochabamba el Presidente Hugo Banzer Suárez.

"La opinión pública ha recibido con sorpresa la andanada de violencia verbal desatada en mi contra, por la bien aceitada maquinaria del régimen. Esa violencia no se ha debido, desde luego, a mis críticas al referéndum, ni a Conare ni a la existencia de presos políticos, pues la prensa, las entidades cívicas y los espíritus libres las han formulado en muchas ocasiones, sin despertar mayor susceptibilidad.

Los ataques han sido la muy natural, humana y comprensible reacción, frente a la calurosa y espontánea recepción que recibí durante el desfile cívico del 14 de setiembre en Cochabamba y que la prensa local calificó de aclamación, la que contrastó con la menesterosa acogida recibida por la comitiva oficial en la misma ocasión.

Por otra parte, este aplauso popular no ha hace candidato a la Presidencia como algunos temen, sino candidato al destierro, según el hábito adquirido por el gobierno en estos 37 meses y que al presente ha alcanzado el grado de vicio.

Por último, habida cuenta de la presencia del señor Alfredo Arce Carpio (J. Cachari), tampoco puede descartarse los viajes sin retorno, como aquel cuyo itinerario trágico partió de la casa del ex-Ministro"

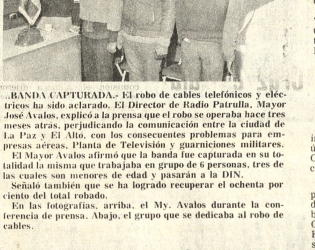

..BANDA CAPTURADA.- El robo de cables telefónicos y eléctricos ha sido aclarado. El Director de Radio Patrulla, Mayor José Avalos, explicó a la prensa que el robo se operaba hace tres meses atras, perjudicando la comunicación entre la ciudad de La Paz y El Alto, con los consecuentes problemas para empresas aéreas, Planta de Televisión y guarniciones militares.

El Mayor Avalos afirmó que la banda fue capturada en su totalidad la misma que trabajaba en grupo de 6 personas, tres de las cuales son menores de edad y pasarán a la DINAJ.

Señaló también que se ha logrado recuperar el ochenta por ciento del total robado.

En las fotografías, arriba, el My. Avalos durante la conferencia de prensa. Abajo, el grupo que se dedicaba al robo de cables.

Tiempo probable para hoy martes

.CIUDAD DE LA PAZ. Presentará cielo despejado a poco nubosos, ocasionalmente nublado con chubascos probables lluvias aisladas, poco cambio de temperatura, vientos leves de dirección este y sudeste.

TEMPERATURA MAXIMA PRONOSTICADA 16.0 grados.

TEMPERATURA MINIMA PRONOSTICADA 3.0 grados.

EL ALTO DE LA PAZ. Temperatura Máxima Pronosticada 13.0 grados.

Temperatura Mínima Pronosticada -1.0 grados.

ALTIPLANO Y VALLES. Presentarán tiempo bueno, cielos despejados a poco nubosos, ocasionalmente nublados, ligero descenso de temperaturas, vientos leves de dirección variable. RESTO DEL PAIS. Cielos poco nubosos a nublados, chubascos de lluvia, descenso de temperaturas, vientos del sud y sud-este.

Expediente del ex-Juez Sossa Baldivieso se envió a Oruro

.Fue enviado a la Corte Superior del Distrito de Oruro el expediente relativo al caso del ex-Juez Ernesto Sossa Baldivieso, contra quien la Corte de La Paz inició juicio por prevaricato, a raíz de un fallo sobre tráfico de estupefacientes.

El Presidente de la Corte del Distrito de La Paz así lo confirmó a PRESENCIA y especificó que el expediente se mandó a Oruro el sábado pasado.

El Dr. Modesto Burgoa dijo que el expediente remitido contiene el informe elevado a la Corte paceña por el Juez 2o. de Partido en lo Penal sobre todos los antecedentes del caso. En ese juzgado, atendido por el Dr. Néstor Vargas Cardona, se realizaron las labores de policía judicial.

Según hizo conocer el Dr. Burgoa, la Corte de Oruro hará las veces de tribunal de acusación y deberá dictar bien sea un Auto de procesamiento o Auto de sobreseimiento.

En el primer caso, si existe Auto de procesamiento, se devolverá el expediente a la Corte de La Paz para el correspondiente proceso.

En el segundo caso, si se dictara Auto de sobreseimiento, deben mandarse obrados a la Corte más próxima a la de Oruro, la de Cochabamba, en consulta sobre dicho Auto. La Corte de Cochabamba, podrá a su vez, ratificar ese Auto o revocarlo.

En el juzgado 2o. de Partido en lo Penal se informó a PRESENCIA que en el juicio que se sigue a Ernesto Sossa, se ha cumplido con todas las previsiones de la ley, en la acumulación de antecedentes, antes de expedir el informe a la Corte Superior.

Entretanto, el ex-Juez Sossa Baldivieso permanece detenido en la Penitenciaría Nacional, a la espera del resultado de este procedimiento penal de caso de Corte.

Trabajadores de UMSA elegirán a sus dirigentes

.Los trabajadores administrativos y de servicios de la Universidad Mayor de San Andrés acordaron realizar elecciones para la renovación de sus dirigentes sindicales el próximo viernes 27.

Esa convocatoria ha dado lugar a una activada propagandística entre los seguidores de las fórmulas que intervendrán en los comicios.

Hasta el momento hay tres fórmulas. Una de ellas se denomina Unión de Trabajadores de San Andrés (U.T.S.A.), que está presidida por Víctor Endara. Otra es Acción Libre de Trabajadores Organizados (A.L.T.O.), encabezada por Vicente Sánchez, y Progresistas Independientes San Andrés Renovaremos Moralidad Sindical (P.I.S.A.R.E.M.O.S.), presidida por Alfonso Belmonte.

Las elecciones del Sindicato de Trabajadores de la Universidad Mayor de San Andrés se cumplirán desde las 9.00 hasta las 17.00 horas del citado viernes y se instalarán ánforas en el edificio central, en el de Tecnología y en Ciencias de la Salud.

COMANDO GENERAL DE LA FUERZA AEREA
DEPARTAMENTO III-OPERACIONES
Sección Planificación y Desarrollo
-o o o-

CONVOCATORIA A PROPUESTAS

De conformidad a la Resolución Suprema No. 174336, la Fuerza Aérea Boliviana convoca a propuestas a las Empresas de Construcciones Metálicas legalmente constituidas, para la construcción y montaje de:

1.- DOS HANGARES METALICOS que cubran una superficie de 2.472.00 metros cuadrados cada uno, destinados a las Guarniciones Aéreas de Cochabamba y Roboré.

2.- Las estructuras motivo de este llamamiento, serán puestas en la ciudad y localidad anteriormente indicadas.

3.- Una misma Empresa, podrá concursar en uno o los dos hangares, indistintamente.

4.- Los planos, pliego de especificaciones técnicas y otros detalles de cada hangar, serán proporcionados en la Sección Planificación y Desarrollo de la F.A.B. (Av. Montes No. 734).

5.- Para cada uno de los hangares que se erigirán en las dos Guarniciones Aéreas, necesariamente deberán recabar toda la documentación citada en el No. 4 de la presente Convocatoria.

6.- Las propuestas para cada uno de los hangares se presentarán en sobre cerrado y lacrado, llenando cada sobre las formalidades que se estipulan en el Decreto Ley de Licitaciones Públicas No. 10129 y dirigidas a la Secc. Planificación y Desarrollo, hasta horas 15:00 del día 24 de octubre de 1974.

Cada uno de los sobres llevará el rótulo:

- PROPUESTA: HANGAR METALICO Grupo Aéreo Mixto COCHABAMBA

- PROPUESTA: HANGAR METALICO Grupo de Operaciones Aéreas Especiales ROBORE

La Paz, 24 de septiembre de 1974

"EL MAR NOS PERTENECE POR DERECHO, RECUPERARLO ES UN DEBER"

P.O. COMANDO GENERAL DE LA FUERZA AEREA

Tcnl. Gastón Terán Antezana
JEFE DE LA SECCION PLANIFICACION Y DESARROLLO F.A.B.

..INAUGURACION.- El Ministro Natusch Busch inauguró este último fin de semana la Primera Planta Procesadora de Semillas, que se encuentra ubicada en el Kilómetro Cinco de la Carretera Blanco Galindo de Cochabamba. Arriba, el ingeniero Lucio Antezana, funcionario de la Dirección Departamental de Agricultura, cuando realizaba una explicación sobre la importancia para la agricultura nacional de esta moderna planta.

Exportación de plasma sanguíneo

El Ministerio de Salud continúa esperando informe de comisión

..El Ministro de Salud Pública, Dr. Jorge Tórrez Navarro, continúa esperando el informe de una comisión de ese Portafolio sobre la inventariación de equipos y maquinarias de la firma SANJOR S.R.L., que se dedica a la comercialización de plasma humano.

Según expresó ayer el Subsecretario de Salud Pública, Hugo Uzeda, el Ministro "espera el informe de la comisión presidida por el Jefe de Farmacias" de ese Ministerio.

Esta comisión, que se encontraría "trabajando" desde el pasado 14 de septiembre, al término de diez días aún no ha concluido su informe de intervención e inventariación de la compleja y costosa maquinaria que posee el Laboratorio SANJOR S.R.L. en la zona de Garita de Lima.

"CLAUSURA"

El Subsecretario de Salud Pública, consultado sobre la reiniciación de las actividades de compra y venta de plasma sanguíneo de la firma SANJOR S.R.L., afirmó que ese negocio "permanecía clausurado por incumplimiento a disposiciones del Reglamento para la Comercialización de Productos de Sangre Humana", que ha sido aprobado por el Ministerio de Salud Pública y Previsión Social.

Sin embargo, pese a las aseveraciones del propio Ministro Jorge Tórrez Navarro y del Subsecretario Uzeda, las instalaciones donde funciona el laboratorio paramédico industrial SANJOR S.R.L., no lleva el rótulo clásico de "CLAUSURADO" y tampoco están precintadas, como realmente corresponde a un acto de clausura de establecimientos comerciales o industriales que contravienen disposiciones en vigencia.

PRESENCIA trató de entrevistar al Ministro de Salud Pública, pero éste se había trasladado en misión oficial a Pando, de donde debe regresar en el curso de esta tarde.

Distinguirán a los abogados destacados en su profesión

La Federación Boliviana de Colegios de Abogados conferirá diplomas a los abogados que se hubieran distinguido en el ejercicio de su profesión.

El homenaje tendrá lugar el 26 del presente mes, durante la ceremonia que prepara ese organismo en la Casa de la Cultura "Franz Tamayo", en conmemoración del XXV Aniversario de la fundación de la entidad forense.

La lista de las instituciones y de las personas que recibirán el Diploma al Mérito Profesional es la siguiente:

COLEGIO DE ABOGADOS de Chuquisaca, La Paz, Cochabamba, Oruro, Potosí, Santa Cruz, Tarija y Beni.

FUNDADORES SOBREVIVIENTES. 1. Dr. Constantino Carrión. 2. Dr. Julián V. Montellano. 3. Dr. Roberto Pérez Patón. 4. Dr. Salustio Lissón. 5. Dr. Alberto López Sánchez. 6. Dr. Nicanor Velarde Vizcarra. 7. Dr. José María Salinas. 8. Dr. Félix de Alarcón Mariaca. 9. Dr. Arturo Pizarroso Cuenca. 10. Dr. Alberto Berrios.

CONSEJO EJECUTIVO DE LA FEDERACION DE ABOGADOS. 1. Dr. Humberto Mendizábal Moya. 2. Dr. Octavio Lazo de la Vega. 3. Dr. Adolfo Andrade Vaca. 4. Dr. Alfonso Jáuregui Cusicanqui. 5. Dr. Daniel Imaña Monterrey. 6. Dr. Cristóbal Suárez Arnez. 7. Dr. Carlos Meave Cárdenas. 8. Dr. Carlos Castañón Barrientos. 9. Dr. Ernesto Arduz Daza. 10. Dr. Enrique Obilas Pobleta. 11. Dr. José Zegarra Cerruto. 12. Dr. Isaac Callao Acuña. 13. Dr. Augusto Mendizábal Moya. 14. Dr. Gustavo Salas Linares. 15. Dr. Vicente Terán Erquicia.

JURISCONSULTOS: 1. Dr. Luis Ballivián Saracho. 2. Dr. Huascar Cajías K., 3. Dr. Humberto Palza Soliz. 4. Dr. Pacífico Ledezma. 5. Dr. René Rojas Velasco. 6. Dr. Humberto Valdez Nattes. 7. Dr. Gastón Ledezma Rojas. 8. Dr. Gerardo Téllez Antezana. 9. Dr. Luis Pérez Salmón. 10. Dr. Guillermo Gonzales Durán. 11. Dra. Graciela Lara de Peñaranda. 12. Dr. Félix Mercado. 13. Dr. Abel Reyes Ortiz. 14. Dr. Modesto Burgoa Vera. 15. Dr. Rodolfo Salinas Rodríguez. 16. Dr. Joaquín Villanueva Llano. 17. Dr. Isaías Pacheco Jiménez. 18. Dr. Ramón Salinas Mariaca. 19. Dr. Carlos Aguirre Rodríguez. 20. Dr. Ladislao Vásquez Rodríguez. 21. Dra. Alcira Llanos de Zeballos. 22. Dr. Carlos Deheza Espinoza. 23. Dr. Gerardo Andrade Funez. 24. Dr. Juan Callao del Castillo. 25. Dra. Silvia Portal Arduz. 26. Dr. Roberto Zapata de la Barra. 27. Dr. Jorge Mercado Rosales. 28. Dr. Armando Villafuerte Claros. 29. Dr. Walter Costas Badani.

CONEPLAN enviará proyectos a Palacio

..Una serie de disposiciones de importancia aprobadas en sus últimas reuniones de CONEPLAN serán sometidas a consideración del Gabinete.

Este anuncio fue formulado por funcionarios del Ministerio de Coordinación al haber recibido el Estado Orgánico del Colegio de Bioquímicos y Farmacéuticos; el decreto supremo que se refiere al funcionamiento del Fondo Complementario de Jubilación Médica y al informe técnico del Gerente y técnicos de la Corporación Boliviana de Fomento para la instalación de la Fábrica de Papel, que ha pasado a la Comisión Técnica de CONEPLAN para la evaluación respectiva.

MINISTERIO DE EDUCACION Y CULTURA

SEGUNDA CONVOCATORIA A PROPUESTAS PARA LA PROVISION DE EQUIPO DE OFICINA

IMPLEMENTACION DE LA REFORMA ADMINISTRATIVA
NIVEL DESCONCENTRADO

SIDA = ORURO

..Habiendo sido declarada desierta la Primera Convocatoria el Ministerio de Educación y Cultura, invita a las firmas comerciales y/o industriales establecidas legalmente en el país y debidamente inscritas en la Cámara de Industria y/o Comercio, a presentar propuestas para la provisión total y/o parcial del siguiente equipo de oficina:

8 Escritorios grandes de madera
8 Sillones de madera para id.
8 Escritorios medianos para Secretarias
8 Sillones de madera para id.
8 mesitas para máquinas de escribir
1 mesa de trabajo
12 Sillas para mesa de trabajo
1 juego de living (recepción)
4 Archivadores metálicos de 4 cajones
3 kardex de 16 gavetas
4 Estantes grandes de madera
6 Estantes pequeños id.
1 máquina multicopiadora
2 máquinas de escribir manuales - Carro 15"
3 máquinas de escribir manuales - Carro 24"
4 Máquinas sumadoras eléctricas
2 Máquinas calculadoras eléctricas.

El mencionado equipo debe ser entregado en las oficinas de SIDA, de la ciudad de Oruro, ubicadas provisionalmente en la Dirección Distrital de Educación.

Las propuestas se presentarán con todas las formalidades de Ley en sobre cerrado y lacrado acompañando boleta de garantía de $b. 100.- más el 5 por mil del valor total de la propuesta, hasta horas 18:00 del día miércoles 2 de octubre, en la Dirección de Administración Financiera, del Ministerio de Educación, Av. Arce Nº 2408 de esta ciudad.

La Paz, 23 de septiembre de 1974

DEPARTAMENTO DE RELACIONES PUBLICAS Y PRENSA

En Cochabamba

Se inauguró una Planta de Procesamiento de Semillas

El Ministro Alberto Natusch Busch inauguró en la ciudad de Cochabamba la Planta de Procesamiento y Laboratorio de Semillas, importante centro de investigación que permitirá un notable avance para la selección de semillas y así obtener cultivos superiores en calidad y rendimiento.

Para la instalación de esta moderna planta se contó con la cooperación de USAID y del Grupo Asesor de la Universidad de Utah, organismos que donaron toda la maquinaria que está evaluada en 55.000 dólares.

El valor actualizado, teniendo en cuenta el equipo adicional que se comprará terrenos y obras civiles asciende a un total de 3.000.000 pesos bolivianos, según informó el Departamento de Relaciones Públicas del Ministerio de Asuntos Campesinos y Agropecuarios.

A la ceremonia inaugural también asistieron el Subsecretario de Asuntos Agropecuarios, Boris Marinovic el Director Departamental de Agricultura, ingeniero Segundo Alandia, el Jefe de la División de Certificación de Semillas, ingeniero Aníbal Guzmán, el Representante de USAID/B. James Wood y autoridades de Cochabamba.

El Coronel Alberto Natusch Busch afirmó en la oportunidad que el funcionamiento de la primera Planta Procesadora de Semillas ofrecerá excelentes ventajas a los agricultores bolivianos que podrán disponer de semillas garantizadas.

El ingeniero Segundo Alandia dijo que la Planta Procesadora de Semillas cumplirá importante labor y permitirá mejorar la tecnología de la producción agrícola. Explicó que la semilla será sometida a limpieza, selección en tamaño y madurez, eliminación de semillas extrañas, desinfección contra probables enfermedades y empasado para su distribución garantizada a los agricultores.

El ingeniero Guzmán informó que en la Planta se analizarán de 50 a 100 muestras diarias de semillas y que anualmente, en horario regular de trabajo, se tratarán de 12.500 a 25.500 muestras. Esta Planta tiene capacidad instalada para trabajar tres toneladas por hora, lo que significa que en cuatro meses de trabajo, en jornada regular de ocho horas, puede procesar 2.400 toneladas o 52.000 quintales de semilla, cantidad que puede duplicarse si se aumenta las horas-día de trabajo.

FINANCIAMIENTO

Según se informó, la adquisición del terreno con 12.0 metros cuadrados, obras civil y la instalación de la Plan Procesadora fueron ejecutad por el Ministerio de Asunto Campesinos y Agropecuarios, través de la División d Semillas, con financiamiento d diferentes orígenes. La ma quinaria fue donada ín tegramente por USAID y e Grupo Asesor de la Universid de Utah y tiene un costo actua de 55.000 dólares. Con el equip adicional que se importará, s elevará a 75.000 dólares. L Planta Procesadora de Semill tiene un costo total de 3.000.00 pesos bolivianos.

Fabriles de Cochabamba piden libertad para sus dirigentes

.COCHABAMBA, 23 PRESENCIA.- "Los trabajadores fabriles de esta solicitamos oficialmente al Gobierno la libertad de nuestros dirigentes que aún se encuentran detenidos", dijo el Secretario General de la Federación Departamental de Cochabamba, Joaquín Terrazas, a tiempo de indicar que tal posición ya se la hizo conocer al Ministro de Trabajo y Asuntos Sindicales.

Agregó que su organización solicitó el retorno de los trabajadores fabriles que se encuentran exiliados. Citó el caso de Jaime Tordoya, quien en los primeros meses de este año fue extrañado del país acusado de "presuntas actividades políticas en contra del Gobierno". Tordoya fue ejecutivo del Consejo Nacional de Vivienda Fabril.

Terrazas afirmó que la presencia en el país de los dirigentes y trabajadores que se hallan detenidos es importante para llevar a cabo el congreso Nacional fabril proyectado para fines del presente mes. "El Ministerio de Trabajo aún no autorizó la entrega de 650 mil pesos bolivianos para la realización de esa reunión en la ciudad de La Paz", dijo.

CONSEJO DE VIVIENDA

Joaquín Terrazas, al referirse al Consejo de Vivienda obrera, dijo que éste no hizo nada hasta la fecha en favor de los trabajadores de los tres sectores que lo conforman y lo calificó inoperante.

La administración del 2% y 0.70% de aportes de los tr bajadores para la construcci de vivienda fue observada los dirigentes nacionale quienes habrían verifica irregularidades en el manejo esos fondos.

Al respecto, el dirigente fab dijo: "de comprobarse tal situación, los trabajadores briles de Cochabamba deber solicitar las sanciones drásti a las autoridades corr pondientes".

Gerente General de COMIBOL viaja a Lima

El Gerente General de Corporación Minera de Boli Gral. Jesús Vía Soliz, viajará próximo 27 a Lima, p representar a Bolivia ante Comité Contratante Proyectos Tecnológicos Hidrometalurgia del Cobre.

Los proyectos de Hidrometalurgia que lleva a cabo Comisión del Acuerdo de Cartagena están encaminados a formación de equipos personas en los centros de ducción y generación de nología de la hidrometalu del cobre.

Como representante alte de Bolivia ante el Comité ha designado el Ing. Raúl Sal Gerente Técnico de la poración Minera de Bolivia

ROPA INTERIOR
B.V.D.®
PIJAMAS

PACOR LIMITADA

ORGANIZACION DE TRANSPORTES INTERNACIONALES

COORDINADORA DEL TRANSPORTE DE TURBINAS

A GAS PARA ENDE SANTA CRUZ

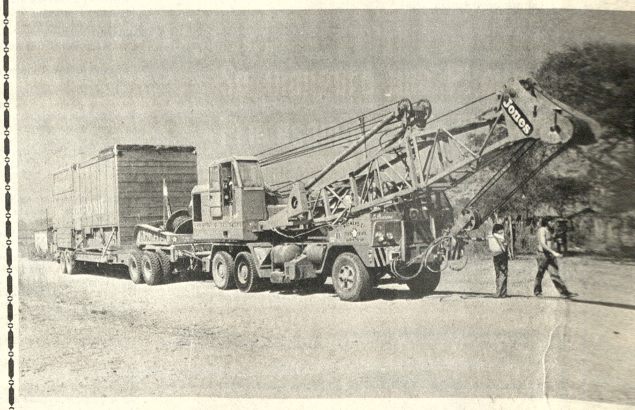

Saluda al valeroso pueblo de Santa Cruz en su gloriosa efemérides cívica

Se adjudicó compra de grupos electrógenos para Santa Cruz

-Planta de tratamiento de agua en Cochabamba

..Mediante cuatro decretos supremos, el gobierno adjudicó la provisión de veintidós grupos electrógenos con destino a Santa Cruz, para ser utilizados en sistemas de provisión de energía eléctrica en provincias de ese Departamento.

Las adjudicaciones fueron aprobadas por la Junta Especial de Almonedas del Comité de Obras Públicas de Santa Cruz y legalizadas mediante los cuatro decretos supremos, los cuales encomiendan al Ministerio de Energía e Hidrocarburos la ejecución de esas disposiciones.

Las adjudicaciones han sido hechas en favor de Skobol S.A. para la provisión de ocho grupos electrógenos a diesel, por un valor de 41.400 dólares; de Turin Motors Ltda., para la provisión de otros ocho grupos electrógenos de 25 kw. cada uno, marca FIAT, por un valor de 39.935,80 dólares; de Grace y Cía., para la provisión de dos grupos marca Caterpillar de 110 kw. y tres grupos de 75 kw. de la misma marca, por un valor de 78.670 dólares.

De otra parte, mediante decreto supremo el gobierno aprobó también la adjudicación de tres grupos electrógenos a diesel, marca Caterpillar, por parte de Grace y Cía., por un valor de 323.974,47 dólares. Finalmente, la adjudicación a South American Corporation para la provisión de tres piezas grupo electrógeno "Karolight" de 15 kw. y siete piezas de la misma marca, de 10 kw. por un valor de 1.894.139,89 pesos bolivianos.

AGUA POTABLE

Mediante decreto supremo, se ha aprobado la adjudicación hecha en favor de la Empresa "Conbo-Ini Ltda.", por la Junta de Licitaciones del Servicio de Agua Potable y Alcantarillado de Cochabamba, para la construcción de la planta de tratamiento de agua potable en la zona de Cala Cala de aquella ciudad, por un valor total de 2.002.536,08 pesos bolivianos.

LEY FORESTAL

Mediante Decreto Ley, el gobierno aprobó la Ley General Forestal, en sus 25 capítulos y 124 artículos. La Ley General Forestal constituye una reglamentación destinada a incorporar los bosques a la economía del país, preservándolos de los factores de destrucción, como incendios - muchas veces provocados-, explotaciones irracionales, desmontes de tierras forestales, pastoreo nómada y plagas y enfermedades.

Cotizaciones de minerales

Nueva York, 22 (A)- Precios de hoy de metales no ferrosos:

Cobre 79 5/8 centavos la libra

Plomo 24 1/2 centavos la libra.

Zinc 38-40 centavos la libra.

ESTAÑO 4.16 dólares la libra

Oro 146.30 dólares la onza.

Plata 3.990 la onza

Mercurio 283.00 nominal el frasco.

Antimonio 2.25 dólares la libra Nueva York.

Fabriles de Forno piden una COB con dirigentes nuevos y honestos

La vigencia de la Central Obrera Boliviana, integrada por dirigentes nuevos y honestos, ha sido planteada ayer por los trabajadores fabriles de FORNO al Ministro de Trabajo y Asuntos Sindicales, Tenl. Mario Vargas Salinas, cuando efectuaba una visita a esa fábrica.

Otro de los planteamientos de los trabajadores de Forno fue que el Congreso Nacional de Fabriles se realice financiado con los propios fondos de los sindicatos que asisten a esa reunión y no con los fondos del 6.30% que debe ser destinado exclusivamente a obras sociales en beneficio de los trabajadores.

Por su parte, el Ministro de Trabajo durante su visita, anunció que el Gobierno había decidido otorgar el financiamiento correspondiente para la realización del estudio de factibilidad del Colegio Técnico-Industrial para los hijos fabriles de esta ciudad.

Señaló que el financiamiento será otorgado por el Programa de Arranque para el Desarrollo Económico y Social (PADES)

Agregó que su visita a la fábrica obedecía a un plan general para interiorizarse de la marcha de los establecimientos industriales y de las relaciones obrero patronales.

"Tengan por seguro que el Gobierno está empeñado en resolver todos los problemas que afectan a los trabajadores. Es lo que buscamos con el rol de visitas que efectuamos a las fábricas" dijo.

Ante el pedido formulado por los trabajadores sobre el destino que se da a los fondos del 6.30% el Ministro dijo que desde el primer día de iniciada su gestión ha ordenado la estricta fiscalización del manejo de esos fondos. Manifestó también que pedirá a la Contraloría la realización de una auditoría sobre todos los gastos hechos con fondos del 0.40%. "Los trabajadores y las autoridades debemos saber en qué se ha invertido esas sumas de dinero" afirmó el Ministro.

Posteriormente, uno de los dirigentes fabriles afirmó: "los trabajadores hemos asistido a varios congresos de los cuales no hemos sacado absolutamente nada que beneficie a la clase trabajadora; sólo beneficia a los dirigentes con compromisos políticos de plataforma política"

"Hemos visto con amargura y frustración que los congresos gastaron grandes sumas de dinero. En esos congresos nunca se ha tratado sobre la situación de la industria, nuestra fuente de trabajo, sobre la modernización de las fábricas sólo se discute de política, de apoyo a partidos políticos y votos resolutivos", dijo Fructuoso Cuaquira.

La visita del Ministro terminó con el recorrido efectuado por las dependencias de la fábrica. Conversó con los trabajadores y, finalmente, felicitó a los empresarios por las cordiales relaciones que existen en el desarrollo de las actividades de esa industria.

VISITA A FORNO.- El Ministro de Trabajo y Asuntos Sindicales ayer efectuo una visita a la Fábrica Forno, donde conversó con los trabajadores y felicitó a los empresarios por sus relaciones optimas con los trabajadores En la foto, el Cnl. Vargas Salinas observa el trabajo en una máquina de telar.

Banco Agrícola ejecuta un plan de recapitalización

..ANF.- El Gerente del Banco Agrícola de Bolivia, Licenciado Luis Mayser Ardaya, informó a ANF que se ejecuta la fase de implementación de la nueva estructura de esta entidad de fomento dispuesta por Decreto Supremo 11858 de 26 de julio del presente año. Esta etapa comprende básicamente la creación de los departamentos de planeamiento y comercio exterior, la realización del reajuste administrativo y la recapitalización del Banco.

Dentro de su proceso de recapitalización, el Banco Agrícola de Bolivia recibirá del Estado un aporte de 100 millones de pesos bolivianos (5 millones de dólares) el cual habría satisfecho una de las condiciones necesarias para habilitarse y recibir un cuarto crédito por parte del Banco de Reconstrucción y Fomento (Banco Mundial) por un monto de 22 millones de dólares, destinado al fomento agrícola y ganadero del país.

El Banco Mundial concedió al B.A.B. tres créditos anteriores para fomento ganadero en varios departamentos de Bolivia. Estos préstamos alcanzaron un total de 10 millones docientos mil dólares.

Por otra parte, el organismo de fomento agrícola está gestionando ante el Banco Interamericano de Desarrollo un segundo crédito para proyectos ganaderos en Santa Cruz, Chuquisaca y Tarija. El primero fue por cinco millones de dólares colocados en los distritos mencionados.

RECAPITALIZACION DEL BANCO AGRICOLA

El Licenciado Mayser indicó que el gobierno se ha comprometido a recapitalizar al Banco Agrícola de Bolivia con el monto anteriormente citado, puesto que esta entidad de fomento tuvo importantes pérdidas al dictarse el decreto de estabilización de 1972.

En avión Hércules se abastecerá de carburantes a Cobija, Pando

Yacimientos Petrolíferos Fiscales Bolivianos contratará un avión Hércules para trasladar carburantes hacia el departamento de Pando, según informaron a la prensa autoridades de esa entidad.

La nave a contratarse cubrirá también servicios hacia el departamento del Beni, que, al igual que Pando, ha sufrido en los últimos días una marcada escasez de carburantes, que fue atribuído a descuido y falta de previsión de YPFB

Autoridades de la Gerencia Comercial de YPFB informaron que, en principio, para el transporte de gasolina, kerosene y aceites lubricantes, se había contratado aviones de los frigoríficos, lo cual no dio resultados positivos por la irregularidad en los vuelos

El avión Hércules podría llegar al país hasta fines de esta semana o principios de la próxima mediante esa nave se cubrirán requerimientos de carburantes de los departamentos de Beni y Pando.

Seminario internacional

Dirigentes mutualistas analizan problema de construcción de casas

Ayer se inauguró en el Hotel La Paz el XV Seminario Sectorial de Ahorro y Préstamo con participación de prestigiosos dirigentes de organizaciones del mutualismo continental. Este Seminario cuenta con auspicios de la Unión Interamericana de Ahorro y Préstamo para la Vivienda y fue organizado por el Sistema A y P de nuestro país.

El ingeniero Ernesto Wende, Presidente del Sistema A y P, en la inauguración expresó que se espera sacar importantes conclusiones, fruto del intercambio de experiencias entre los delegados internacionales y nacionales que asistena este Seminario. Afirmó que se requiere perfeccionar los actuales sistemas de las organizaciones mutuales que se dedican a la construcción de viviendas en América Latina..

TEMARIO

El Seminario será clausurado el miércoles. Las deliberaciones se sujetarán al siguiente temario:

1.- La estructuración de los Sistemas de Ahorro y Préstamo en América Latina.

2.- Organismos Centrales de Ahorro y Préstamo

3.- Entidades Privadas de Ahorro y Préstamo.

4.- Operaciones pasivas y recursos de los Sistemas.

5.- Operaciones activas, colocaciones y otras operaciones de los sistemas y Entidades de Ahorro y Préstamo.

6.- La inflación o deterioro monetario y el financiamiento habitacional,

7.- Métodos defensivos de los efectos inflacionarios. Experiencias de Brasil, Chile y Colombia.

8.- Los principales problemas que enfrenta el desarrollo de los Sistemas y las entidades de Ahorro y Préstamo

9.- Mercado Secundario de Créditos Hipotecarios.

10.- Significación de los Sistemas de Ahorro y Préstamos en el desarrollo económico y social. Sus relaciones con las políticas generales nacionales en el campo financiero-habitacional. Sus proyecciones.

A esta reunión internacional asisten dirigentes de Chile, Ecuador, Colombia Brasil, Argentina y Panamá. Entre los que se destacan los siguientes: doctor Ricardo García Rodríguez, Secretario General de la Unión Interamericana de Ahorro y Préstamo para la Vivienda, Pedro Lasa Ibarzabal, abogado, Presidente del Instituto Panameño de Ahorro y Préstamo y Gerente General de la Central de Ahorros, Asociación de Ahorro y Préstamo de Panamá, doctor Guillermo Le-Fort Campos, Jefe de la División de Estudios y Publicaciones de la Unión Interamericana de Ahorro y Préstamo para la vivienda, ex-Director de "Casa Propia" de Santiago de Chile, James Wilkins Cook, abogado y Jefe de la División de Entrenamiento de la Unión Interamericana de Ahorro y préstamo para la Vivienda.

Asimismo, participarán los panelistas doctores Samuel Lozada Tamayo, Vicepresidente de la Cámara Peruana de Asociaciones de Ahorro y Préstamo para Vivienda Vicepresidente de la Asociación de Ahorro y Préstamo "Mutual Arequipa", Luis Carlos Vieira de Fonseca, Director de Relaciones Internacionales de la Asociación Brasileña de Entidades de Ahorro y Préstamo y miembro de varias organizaciones internacionales y el Contador Público. Roberto José Talio, Secretario de la Cámara Argentina de Ahorro y Préstamo para la Vivienda. Vicepresidente de "Cosmos" S.A. de Ahorro y Préstamo de Argentina.

En representación de nuestro país asisten delegados de las nueve mutuales que conforman el sistema boliviano de Ahorro y Préstamo

Ministro de Educación

Problema docente solucionaríase con acuerdos de partes ante mediadores

El Ministro de Educación sostuvo que es posible la solución al problema del magisterio paceño, a través de la Comisión Mediadora, en base a los acuerdos que obtenga de las partes en pugna, ya que el despacho a su cargo conoce con el consenso de elección de dirigentes, pero sin previa suspención de la intervención de la Federación de Maestros Urbanos.

La declaración del Ministro Waldo Bernal Pereira, además de reconocer tácitamente la persistencia del problema, permite ver que la coinsición mediadora ha estado activa y que es posible que de un momento a otro surja algún acuerdo que supere el paro que ahora ingresa a su duodécimo día habil.

El Tenl. Bernal Pereira expresó nuevamente que el problema es eminentemente sindical y que su despacho no puede ni debe participar en el mismo por dicha razón, salvo expresar el criterio de que se realicen elecciones "de acuerdo con las normas legales", porque, reconoció, tales elecciones de dirigentes son una aspiración de todos los profesores.

Justificó la posición del Ministerio de Educación de no levantar la intervención a la Federación antes de las elecciones porque "no habría a quien entregar la entidad" y porque así lo determinan las normas vigentes, de las que, dijo, son taxativas en cuanto a procedimiento se refiere.

La Comisión de Bases del Magisterio Paceño manifestó tener prioridad que las normas invocadas por el Ministro de Educación corresponden a un Decreto Supremo que, por contravenir al Código de Educación y a la Constitución Política del Estado, no le reconocía legalidad.

Dicho sector de profesores, sostuvo que aun en el caso de atenerse a esa disposición, la misma no contempla estipulación de tiempo para la realización de elecciones, especialmente cuando hay situación anómala de las organizaciones sindicales, habiendo transcrito así el contenido del artículo invocado por el Ministro de Educación:

"En los casos en que no hubiera un directorio sindical en legal ejercicio, las elecciones serán convocadas y presididas por un Comité Electoral que estará constituido por dos delegados de cada candidatura y un mediador designado por estos"

La nombrada autoridad educativa insistió en que la posición del Ministerio de Educación es legalista y que, por eso, consideraba que las elecciones debían hacerse después de 45 días de la convocatoria, además de que, en su criterio, no es posible efectuar preparativos de esas elecciones en tiempo menor.

Añadió que si la Comisión de Bases considera que es la mayoría del magisterio paceño no debe temer nada, sobre todo, dijo, si se toma en cuenta que actualmente es "pasivo" el papel que juegan los interventores de la Federación, instó a que ese sector fundamente con mayores razones y lógicas su posición.

A los insistentes requerimientos de los periodistas, el Ministro Bernal Pereira dijo que si la Comisión Mediadora obtenía el acuerdo de los sectores divergentes, especialmente sobre fecha de los comicios, es posible que estos se lleven a cabo "dentro de una fecha prudencial" y que inmediatamente de conocidos los resultados de las elecciones cesaría la intervención a la Federación.

Entretanto, el paro de labores escolares no acusó ayer variante alguna y la dirección de la Comisión de Bases manifestó que continuará la situación hasta que se de solución a sus planteamientos. Se espera que la Comisión Mediadora dialogue hoy con los sectores en divergencia y haga conocer los resultados.

El Director General de Educación, Julio Loayza Irahola, emitió un comunicado en el que expresa dudas acerca del papel que puede cumplir la Comisión Mediadora" porque es ajena a la mentalidad y problemática docentes", a la vez que desconoce derechos y justificativos a los plantamientos de la Comisión de Bases.

Trece maestras ganaron Gordo de la lotería

SANTA CRUZ, 23 (PRESENCIA).- Por primera vez en la historia de Lotería Nacional, un grupo de trece personas, todas mujeres, han sido favorecidas con el premio mayor de la lotería de 600 mil pesos bolivianos, en la última jugada. Las afortunadas son maestras de la escuela Cnl. Ignacio Warnes, en establecimiento final de esta ciudad. Ellas habían estado comprando números de lotería desde hace varias jugadas poniendo una cuota de $b. 5.- Para la última encomendaron la compra a la Secretaria de la Escuela quien también se sumó con su cuota de $b. 5 y adquirió el billete Np. 32585, que salió premiado con el Gordo el 21 de septiembre.

El Agente Isaac Núñez fue el vendedor, como en otras ocasiones, del premio mayor de Lotería Nacional.

Fue entregado el anteproyecto de Plan Boliviano de Educación

..Fue entregado ayer al Ministro de Educación el anteproyecto del Plan Boliviano de Educación por los integrantes de la comisión técnica de esa reparticion que tuvo a su cargo la elaboración de los documentos.

El acto, que se llevó a cabo en el despacho del Ministro Waldo Bernal, contó con la asistencia de las principales autoridades educativas, representantes de USAID, UNICEF, OEA y otras entidades que de una u otra forma cooperaron en la realización de ese plan.

Varias fueron las autoridades que se dirigieron a los presentes y coincidieron con el titular de Educación en que ese acto se trataba "de un hecho importante e histórico para la educación del país y para el desarrollo integral nacional y del hombre boliviano, en particular".

Además de dejar establecido que no se trata de un documento definitivo, puesto que se ingresa a su etapa de revisión hasta que el Ejecutivo le de su aprobación, los representantes de la comisión elaboradora dijeron que es un plan de avanzada, cuya primera fase de aplicación abarca cinco años con las perspectivas de provocar cambios y transformaciones socio-culturales.

Se hizo hincapié en que el trabajo estuvo a cargo de 25 técnicos, todos bolivianos, que tuvieron que sortear una serie de dificultades internas y de otro tipo para cumplir con la educación y formación que se requiere en el país.

La no participación de las universidades en la elaboración del plan, así como de otras instituciones estrechamente ligadas al papel formativo y educador, hizo que se reconozca que no se trata de un programa integral, pero que "por su funcionalidad y el sentido que se le ha dado, de que el sistema educativo no es patrimonio de la escuela, se adecúa a las necesidades nacionales".

Los oradores manifestaron que lo fundamental del programa está en el hecho de que contempla más que nada el futuro de la sociedad boliviana y que por esa razón contiene etapas de aplicación.

Quedó destacada la cooperación económica que prestó la Organización de Estados Americanos con 22 mil dólares y UNICEF con 12 mil para que el Departamento de Planificación Educativa pudiera llevar a cabo su tarea.

Con anterioridad a este plan se intentó otro en la gestión ministerial de Mario Méndez Elías, en el que se gastaron 600 mil pesos y el trabajo resultó ineficiente, según opinión de los entendidos.

Fueron mencionadas las etapas que se dieron para la elaboración del mencionado plan, del que se dijo que contiene 16 tomos, cuatro documentos de trabajo del diagnóstico, uno de los que se refiere a la metodología adaptada a nuestro medio.

No se mencionó el tiempo que durará la etapa de revisión y la fecha en que podría ser presentado a consideración del Ejecutivo. El Ministro de Educación elogió y felicitó a los integrantes de la comisión que tuvo a su cargo la elaboración de los documentos.

Empresa Privada de Santa Cruz estudia medidas para reprimir el contrabando

(ANF).- Victor Hugo Villegas, vicepresidente de la Confederación de Empresarios Privados, que este último fin de semana sostuvo reuniones con la filial de Santa Cruz, declaró que "el empresariado cruceño tiene plena conciencia de que el contrabando es perjudicial no sólo para la actividad privada sino para el país" y que, "por eso mismo, estudia medidas que colaboren al Gobierno en su campaña por reprimir el comercio ilícito, tanto en la capital oriental como en todos los demás distritos"

"La Confederación es clara en sus determinaciones -dice- y por esa razón, seguirá vigilante sobre la campaña contra el contrabando, exigiendo, como hasta el presente, las máximas sanciones para los culpables de esa práctica ilegal, sean personas o autoridades"

Villegas destacó la habilidad del empresariado crucelño en cuanto al nuevo concepto que tiene para llevar adelante sus objetivos, seleccionando en general gente joven, dinámica y agresiva, para combinar la calidad con la capacidad empresarial.

REUNIONES CON EL GOBIERNO

El ejecutivo de la Confederación de Empresarios Privados informó que se sostienen reuniones periódicas con el Gobierno, a nivel de Ministro de Coordinación, para conocer los planes económicos de las autoridades y hacer conocer a éstas las opiniones de la empresa particular.

Villegas señala que no existen tópicos determinados propiamente para estas reuniones, puesto que en ellas se tocan temas de actualidad e importancia, como el caso del congestionamiento de mercaderías que fue considerado en la última reunión.

La próxima reunión de la Confederación de Empresarios Privados con el Ministro de Coordinación y Planeamiento, Juan Lechín, se cumplirá en los primeros días del mes de octubre, informó el ejecutivo de aquel organismo.

Hoy se festeja el Día de las Mercedes en la penitenciaría

..En conmemoración de la festividad de la Virgen de las Mercedes, el Capellán de la penitenciaria nacional, R.P. Ariano, y el Comité Pro-Reclusos y Liberados han organizado para hoy un acto durante el cual se dará libertad a 10 reclusos.

Tendrá lugar en el penal de San Pedro, a horas 10.00 y estará sujeto al siguiente programa:

1.- Misa celebrada por el Obispo Auxiliar de La Paz, Monseñor Genaro Prata.

2.- Desayuno servido por el Comité Pro-Reclusos y Liberados.

3.- Distribución de prendas de vestir, a cargo de la Sra. Norma Ballivián de Pereda.

4.- Reparto de paquetes Figlíozzi por la Sra. Beba Viaña de Sáenz.

5.- La fábrica de bebidas gaseosas "Oriental" obsequiará a los reclusos refrescos, mediante la Sra. Antonieta de Mendoza.

6.- Entrega de ropa por la señora Frida de Alcoreza.

7.- Libertad de 18 reclusos.

FIANZAS PAGADAS

El Comité Pro-Reclusos y Liberados ha pagado las fianzas de diez reclusos y se ha encargado de la defensa de otros ocho que saldrán hoy en libertad, al término de la ceremonia del "Día de las Mercedes".

EN OBRAJES

Hoy en la tarde, la esposa del Ministro del Interior, Cnl. Juan Pereda Asbún, ofrecerá una merienda a las reclusas de la cárcel de Obrajes. Será servida por damas del Comité Pro-Reclusos y Liberados. Obsequiará refrescos la firma "Vascal".

Posesionaron nuevo Alcalde en Sucre

SUCRE, 23 (PRESENCIA).- Julio Peñaranda Quintana fue posesionado como nuevo Alcalde, en ceremonia cumplida en el despacho Municipal a horas 16.00. Benjamín Arce, Presidente de la Corte Superior, al tomar el juramento de rigor a la nueva autoridad, expresó que ella debe volcar sus mayores esfuerzos para combatir la especulación reinante en la capital.

Peñaranda Quintana en un breve discurso afirmó que problemas que requerían una urgente solución han sido olvidados por las sucesivas administraciones.

Calificó de "afan desmedido, despiadado e inmoral "la actitud de los comerciantes que se benefician con el hambre del pueblo.

En la parte final de su discurso dijo que la bondad de los servicios técnicos dependerá de una racionalización de funciones, de tal manera que se regule la burocracia a las mínimas y justas necesidades, tanto en calidad como en cantidad.

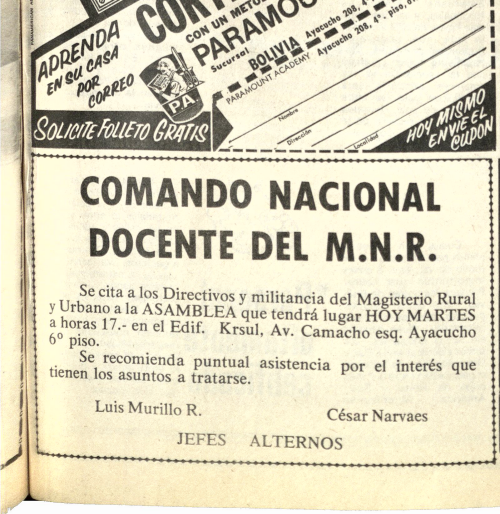

VENDO

Por motivo de viaje vendo 4 omnibuses marca Volvo carrocerías "Cametal", capacidad 35 asientos modelo 1973., dirigirse calle Bozo No. 167 casilla 6737 LA PAZ.

COCINERA NECESITO

Cama adentro con certificados, pago muy buen sueldo. Potosí 1306 esquina Colón, Casa SANTA FE.

BESTSELLER

FAN CLUB

Librería "Los Amigos del Libro"

..La Paz: Mercado 1315

Cochabamba: Casilla 450

MOTORES INDUSTRIALES A DIESEL

PETTER

PROCEDENCIA INGLESA

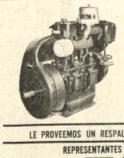

- MOTORES DE 1-2-3 y 4 CILINDROS
- DESDE 1.5 HP HASTA 49.5 HP
- ENFRIADOS POR AIRE Y AGUA QUE PROPORCIONAN GRAN CONFIABILIDAD
- PARA ENTREGA INMEDIATA

LE PROVEEMOS UN RESPALDO COMPLETO DE REPUESTOS Y SERVICIO

REPRESENTANTES EXCLUSIVOS PARA BOLIVIA:

S.A.C.I.

SOCIEDAD ANONIMA COMERCIAL INDUSTRIAL

LA PAZ, Ingavi 1058 - Tel. 55075 - Casilla 346

COCHABAMBA, Jordán 3936

SANTA CRUZ, Suárez de Figueroa 72

ORURO, Bolivar 381

COMANDO NACIONAL DOCENTE DEL M.N.R.

Se cita a los Directivos y militancia del Magisterio Rural y Urbano a la ASAMBLEA que tendrá lugar HOY MARTES a horas 17.- en el Edif. Krsul, Av. Camacho esq. Ayacucho 6° piso.

Se recomienda puntual asistencia por el interés que tienen los asuntos a tratarse.

Luis Murillo R. — César Narvaes

JEFES — ALTERNOS

CURSOS DE CAPACITACION

Ayer se inició un curso de capacitación para personal policial, en el Auditorium del Hospital Obrero. Se inició el programa con los siguientes temas: "Primeros auxilios en el paciente quemado" dictado por el Dr. E. Andrade, y atención de urgencia del paciente traumatizado" dictado por el Dr. F. Oporto.

Los temas a tratarse desde hoy son los siguientes:

Hrs. 15 Atención de urgencia en casos de shock. Dr. E. Dávila

Hrs. 15.45 El traumatizado de cráneo y una conducta práctica Dr. A. Wieler

Miércoles 25

Hrs. 15. Atención de urgencia del parto. Dr. C. Peredo.

15.45 El paciente con hemorragia y el primer auxilio. Dr. F. Rojas.

Jueves 26

Hrs. 15. Intoxicaciones y envenenamientos Dr. E. Dávila

Hrs. 15.45 El paciente convulsivo Dr. A. Wieler

VIERNES 27

Hrs. 15. Curaciones de heridas. Vendajes y Aplicaciones de inyecciones. Sra. Gaby Sánchez.

15.45 Ahogamiento. Electrocución y Paro cardiaco. La atención de urgencia, masaje cardíaco y respiración artificial, Dr. Vidaurre.

Arriba en la composición gráfica a la izquierca, el Dr. Freddy Oporto Lenz, cuando dictaba su conferencia y, a la derecha parte de los oficiales que asisten al curso.

EXTRANJERO BUSCA CASA

En zona residencial: Calacoto, La Florida, Irpavi u Obrajes. Tres dormitorios mínimo, dependencias y garaje.

Referencias teléfono 28610.

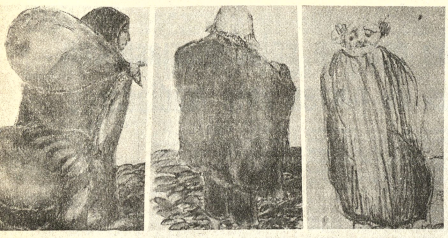

Benedicto Aiza, joven artista nacional, presenta en el Salón Municipal una exposición de dibujos que testimonia su búsqueda plástica. En el gráfico tres de los 29 trabajos que integran la muestra, que esta auspiciada por el Centro Boliviano-Argentino.

Conferencia de Querejazu Calvo

Mañana, a horas 18 y 30, en el Museo Nacional de Arte, el Sr. Roberto Querejazu Calvo dictará na conferencia sobre el tema El Tratado de Alianza Perú-Boliviana de 1873 y la misión de leyes Ortiz de 1879".

La charla del investigador acional está auspiciada por la ociedad Boliviana de Historia.

Exposiciones

MUSEO NACIONAL DE RTE.- Hoy, horas 18.30, inauguración de la muestra de 25 leos del pintor Raúl Mariaca, a exposición cuenta con el uspicio del Centro Boliviano-mericano.

SALON MUNICIPAL.- Exposición de 29 dibujos del rtista nacional Benedicto Aiza, u muestra estará abierta al úblico hasta el 29 del mes en urso.

CASA DE LA CULTURA.- Paisajes de Tole Rivera y Dissi Colque. La muestra conjunta de os dos artistas está auspiciada or el Goethe Institut, será le-antada el domingo 6 de octubre.

Oleos de Raúl Mariaca en el Museo Nacional

Hoy, a horas 18 y 30, en el Museo Nacional de Arte, será inaugurada la anunciada muestra de pintura de Raúl Mariaca.

La exposición auspiciada por el Centro Boliviano Americano consta de 25 óleos y es un intento de ofrecer una "síntesis de su personal expresión plástica".

El catálogo expresa que integran la serie retratos, composiciones y naturalezas muertas, más "El atrio de mi oficio", cuadro de 2.30 X 1.60 metros en el que el artista ha querido volcar sus experiencias creadoras.

La muestra que se inaugura hoy, es la cuarta que individualmente presenta Raúl Mariaca desde su regreso a Bolivia en 1968.

CERTAMEN MUNDIAL DE DIBUJO

Tres niños bolivianos obtuvieron premios en el Concurso Mundial de Dibujos Infantiles, organizado por el Fondo de las Naciones Unidas para la Infancia (UNICEF).

En el certamen participaron 250 mil niños de 38 países de las Américas, Asia y Africa. Los cuatro primeros puestos correspondieron a latinoamericanos; el premio mayor lo conquistó un peruano.

Mereció el cuarto puesto el boliviano Jaime Choque Oblitas de 13 años, en tanto que Jorge Alfredo Velasco, 12 años, (Colegio San Calixto, Seguncoma) y Carmen del Rosario Bedregal Zeballos, 8 años, (Ciudad Satélite, Plan 175) alcanzaron diplomas y menciones.

Según el informe de Naciones Unidas, los dibujos ganadores fueron expuestos durante la Conferencia Mundial de Población en Bucarest, Rumania.

Festival estudiantil de la canción

..ORURO 23 (PRESENCIA) - l pasado fin de semana, ter-inó el Primer Festival acional del Cantar Estudiantil, rganizado por la Dirección istrital de Educación Urbana y l Comité Departamental de tnografía y Folclore. Par-ciparon delegaciones ar-sticas de Tarija, Cochabamba, otosí, Pando, Sacaca y Oruro.

Al margen de los resultados el estival que tuvo por escenario Capital Folclórica de Bolivia, aso de relieve que este título no vano ostenta la tierra de agador.

Dentro de esta tradición ar-stica, rodeada de una at-ósfera propicia, por espacio de es días se desarrolló el Primer estival Nacional del Cantar Estudiantil -un verdadero cierto de sus organizadores- uyas proyecciones para el uturo se vislumbran como ltamente beneficiosas para el rte nacional, si se tiene en uenta que sus cultores más eximios, precisamente iniciaron u formación en los es-ablecimientos educacionales.

Si bien faltaron algunos istritos -tal vez porque no omprendieron el significado el certamen- su ausencia es-uvo compensada con la resencia de la embajada es-udiantil de Pando que se con-irtió en la preferida del pueblo e Oruro que, con su cordialidad cariño, quiso testimoniar el precio, simpatía y respeto que ente por el pueblo centinela de soberanía nacional en los años del norte. Pando, dentro el festival, recibió el premio a la mejor delegación, consistente en un escudo de oro. Por su parte, la Alcaldía Municipal, por intermedio de la Directora de Cultura, profesora Nelly Vásquez de Blacutt, le hizo entrega de un magnífico presente, que fue recibida por su Susta, Doris Nivico.

Durante la proclamación de los ganadores del festival, el Director Distrital de Educación Urbana, profesor Francisco Torrico, puso de relieve que la justa, no tuvo otro objetivo que la de unir, mediante el arte musical folclórico, a los pueblos de Bolivia y que ese propósito se había cumplido. Señaló que el Segundo Festival Nacional del Cantar Estudiantil, tendrá lugar el siguiente año, también en la Capital Folclórica de Bolivia.

Fueron triunfadores del festival: Solista instrumental, Macedonio Vargas, Oruro; solista vocal con acompañamiento, David Benítez, Tarija; solista vocal instrumental, Ramiro Mendoza, Tarija; duo vocal instrumental, Edgar Villarroel y Edgar Montaño, Cochabamba; dúo instrumental, Ecos-Choquetjilla, Oruro; dúo vocal con acompañamiento, Yolanda y Esmeralda Cáceres, Oruro; trío vocal instrumental, hermanos Hermosa y Campero, Cochabamba; trío instrumental, Carasila, Ajno y Canaviri, Oruro; conjuntos vocal instrumentales; Oruro y Tarija; conjunto instrumental autóctono, Potosí; estudiantina, Cochabamba.

La representante de Sacaca, Maura Fernández, fue elegida Susta Estudiantil 1974 y como la mejor delegación, la de Pando. Los premios, consistentes en bandas de plata y diplomas, fueron entregados de inmediato.

COMPAÑIA BOLIVIANA DE ENERGIA ELECTRICA S.A.

Bolivian Power Company Ltd.

Corte de energía para mejorar su servicio

Día MARTES 24 de septiembre, de hrs. 8:30 a 12:30- Zona AGUA DE LA VIDA,afecta a: calles Suipacha, Estenssoro, Prolongación Colón y adyacentes.

AVISO DE REMATE EN LA CIUDAD DE SANTA CRUZ

El Ministerio de Asuntos Campesinos y Agropecuarios en cumplimiento de la Resolución Suprema N° 167837 con la debida autorización de Bienes Nacionales de la Contraloría General de la República, convoca a remate de vehículos y otros, de acuerdo al siguiente detalle:

Item	Cant.	Unidad	Descripción del material	Estado	Valor $b.
1	1		Pza.Vagoneta Chevrolet placa N° 80357		60.000,–
2	1		" Jeep Willys placa N° 80575		15.000,–
3	1		" Vagoneta Willys placa N° 79585		35.000,–
4	1		" Automóvil Crysler placa N° 11438		50.000,–
5	1		" Jeep Willys placa N° 83763		7.000,–
6	1		" Camioneta Chevrolet N° 83766		35.000,–
7	1		" Vagoneta Willys N° 79581		35.000,–
8	1		" Vagoneta Willys placa N° 79175		35.000,–
	16		" Llantas diferentes medidas, en desuso	Mal	500,–
	3		" Máquinas de escribir tipo escritorio, incompletas	Mal	600,–
	3		" Lámparas a gas de Kerosene, incompletas	Mal	200,–
	7		" Baterías en desuso	Mal	350,–
	9		" Fumigadores portátiles en desuso	Mal	450,–
Q.19	3		" Sierras a mano trozadoras	Bueno	1.500,–
	3		" Bases de bomba de agua manual	Bueno	600,–
	3		" Cocinas a gota de 2 quemadores a Kerosene	Mal	300,–
	1	Lote	Repuestos para vehículos usados	Mal	500,–
	1	Pza.	Bomba de agua eléctrica, incomp.	Mal	150,–
Q.52	1		" Pulverizador marca Delord c/motor, tanque, mangueras y ruedas, MP. 3-Serie 539.	Bueno	1.500,–
Q.53	1		" Espolvoreador marca Delord c/motor, s/ruedas, MP. 3-Serie 407	Bueno	1.200,–
Q.54	1		" Espolvoreador marca Delord c/motor s/ruegas, MP.3-Serie 450	Bueno	1.200.–
Q.55	1		" Espolvoreador marca Delord c/motor, s/ruedas, MP. 3-Serie 444.	Bueno	1.200,–
Q.56	1		" Espolvoreador marca Delord c/motor s/ruedas, MP.3-Serie 421	Bueno	1.200,–
	1		" Sembradora a tracción sangre, incompleta	Bueno	500,–
	1		" Báscula t/grande, incompleta	Mal	1.000,–

El remate se llevará a cabo el día jueves 3 de octubre a horas 15 (3 p.m.) en los depósitos de la Dirección Departamental de Agricultura ubicado en Irala y Ejército Nacional, donde se exponen los vehículos.

Los interesados deberán efectuar el depósito del 10% de acuerdo a Ley.

La Paz, 20 de septiembre de 1974.

Sr. BORIS MARINOVIC CORDOVA
Subsecretario de Asuntos Agropecuarios

Lic. ROLANDO KEMPFF MERCADO
Sub-Contralor General de la República

LIC. SIXTO GEMIO ROMAN
Jefe Depto. Bienes Nacionales.

EL PROBLEMA DE LA ELECTRICIDAD EN LA PAZ

(Discurso del Gerente General de la Compañía Boliviana de Energía Eléctrica, en la inauguración de la nueva planta hidroeléctrica de Cahua).

Materiales para la distribucion electrica

Exactamente hace una semana me encontraba volando de Montreal a Nueva York, donde había dejado los pedidos para la adquisición de materiales para nuestro sistema de distribución en el área de La Paz, por un monto de más de 500 mil dólares. Estos pedidos de materiales están siendo procesadas y se están solicitando las propuestas respectivas.

Esperamos sinceramente que la entrega de estos materiales no tome mucho tiempo. Ha sido posible colocar estos pedidos gracias al interés del Supremo Gobierno en ayudar a mejorar el servicio eléctrico en La Paz.

Cada país tiene sus propias y variadas ventanas a través de las cuales el mundo exterior puede observarlo. Estas ventanas son de diferentes formas y tamaños. Por ejemplo, los de afuera pueden informarse por la prensa, por informaciones recibidas de sus amigos y por otros medios de comunicación. A través de tales ventanas, un país muestra una imagen que puede ser amistosa o no; si tiene o no tiene colorido, si tiene lindas playas o hermosas montañas, buenos o malos hoteles, y si tiene o no un ambiente apropiado para las inversiones. Nosotros en Bolivian Power, podemos observar a través de muchas ventanas y aparte de vernos a nosotros mismos en el interior, vemos a un país de gente trabajadora.

Vemos el gran potencial con que cuenta Bolivia que está ya en desarrollo.

*

*Dividendos o mas inversiones?

A propósito de esto, la semana pasada informé esto al Director de Canadian International Power Company Limited, nuestra Compañía Matriz, que la estabilidad política en Bolivia continúa; que la situación económica es buena; que más de 10 compañías petroleras han firmado contratos de servicios para la exploración del petróleo en Bolivia; que los precios de los minerales continúan altos; que las reservas monetarias están en su nivel más alto; que la construcción de nuevos edificios y casas continúa y que se torna cada vez más difícil conseguir un hotel por la afluencia de visitantes. Una vez más pude recomendar a Bolivia como un buen lugar para invertir y además, les dije que había sido informado que muy pronto Bolivia reglamentará la Decisión 24 y será el país más atractivo del Pacto Andino para hacer inversiones. En general, se ha pintado un buen cuadro de la situación económica de Bolivia. Esto no quiere decir, sin embargo, que todas las empresas están en buenas condiciones económicas. Por ejemplo, Bolivian Power ha estado sufriendo una verdadera crisis económica durante 22 meses y medio, pero considerando que el trato que en general se ha estado dando al capital privado extranjero, tenemos fé en que a Bolivian Power también se le brindará un trato justo.

Nuestros accionistas tuvieron el grato placer de saber que se ha dictado un Decreto Supremo autorizando a una comisión interministerial a estudiar y discutir los problemas de nuestra compañía con nosotros en busca de soluciones más permanentes. Ahora, a mi regreso, espero que puedan llevarse a cabo esos estudios muy pronto

*

*ANELEC

Hace unos cuatro años más o menos tomamos la decisión de reinvertir fuertemente en Bolivia. Teníamos la alternativa de pagar dividendos atrasados o invertir ese dinero en el Valle de Zongo, y decidimos lo último. Empleamos 10 millones de dólares en esta planta de Cahua. El folleto que hemos preparado para Uds. explica con claridad los aspectos técnicos de la planta. Quiero pues aprovechar esta oportunidad para felicitar y agradecer sinceramente a los ingenieros - especialmente a nuestro ingeniero Lucio Encinas quien fue el que más hizo para concretar esta inversión en Bolivia - empleados y obreros, por toda la dedicación, esmero y sacrificio que han puesto de su parte para la construcción de esta planta. También quiero recordar especialmente a aquellos hombres que perdieron sus vidas en la construcción del camino y del tunel.

Estoy seguro de que los que se dedican a la industria del servicio eléctrico y aquellos que lo utilizan, se darán cuenta del sacrificio hecho para construir esta planta.

*

*Imagen de Bolivia en el exterior

La próxima semana, se llevará a cabo en Santa Cruz una importante asamblea para la formación de una Asociación de Empresas Eléctricas Nacionales, a la que Bolivian Power ha sido invitada, lo que nos complace. Estaremos presentes, naturalmente, pues creemos que tal asociación de las empresas eléctricas será beneficiosa para los altos intereses del país. Haremos lo mejor de nuestra parte para colaborar con el esfuerzo de ANELEC.

*

Cuáles son nuestros planes para el futuro? A mi modo de ver, hay 3 cosas importantes que hacer. Primero, las tarifas de Bolivian Power deben elevarse, pues no podemos continuar brindando buen servicio sin tarifas adecuadas. Las tarifas eléctricas en La Paz y Oruro son las más bajas en el país y están entre las más bajas de Norte y Sud América. Muchísimas empresas eléctricas que utilizan petróleo gas para su producción, cobran a sus consumidores más por el componente del combustible solamente, de lo que cobra BPCo. en total por su servicio. A mi modo de pensar, cualquier cosa de la importancia del servicio eléctrico, que haga tanto y que cueste solamente del 3 al 5% del presupuesto familiar, es una verdadera ganga.

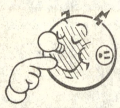

*Politica tarifaria

Un buen ejemplo de lo que puede ocurrir como resultado de no elevar las tarifas, es el caso de la Subestación de Munaypata, donde se ha quemado en estos días el transformador. No nos fue posible comprar un transformador de reserva por falta de recursos. Ahora y como consecuencia de ello, un área pequeña de la ciudad sufre cortes de energía. Esto podría ocurrir en otras áreas. Aparte pues de arriesgar el buen servicio actual por falta de tarifas adecuadas, tenemos aproximadamente seis mil solicitudes de servicio no atendidas. La ayuda del Gobierno, su aporte por cierto que ayudará a aliviar en algo esta situación, pero no es la solución al problema fundamental del servicio eléctrico y de la Compañía

*

*Venta de las instalaciones de produccion

Nuestro segundo gran problema es: Cuándo y cómo vamos a resolver el problema del status de la Compañía. Como Uds. saben hemos ofrecido en venta las instalaciones de producción, precisamente las plantas de este Valle donde estamos en este momento. Creemos que el gobierno tiene interés en adquirir en propiedad estas plantas. Por otra parte, hemos propuesto quedarnos en Bolivia, en el trabajo de la Distribución. Creemos que podremos continuar ofreciendo un buen servicio si las tarifas son adecuadas. Nuestros empleados, dirigidos por Carlos Mier en La Paz y Carlos Bedregal en Oruro están dedicados enteramente a proporcionar un buen servicio, ajenos a toda política, a todos los consumidores.

Tienen el respaldo de muchas otras personas como Bruce Junkin en Nueva York y Canadian International Power que refuerzan la organización en Bolivia.

*

*Personal altamente calificado

Nuestro tercer problema es conseguir lograr instalar 500 mil dólares de materiales lo antes posible en las calles y edificios de La Paz. Tenemos la gente para hacerlo. Con nuestros ingenieros, ya sean bolivianos o extranjeros, con nuestra gente, boliviana o extranjera, haremos el trabajo. Nuestro sindicato, independiente y fuerte, es también consciente de la responsabilidad que tiene frente a la comunidad, por lo tanto ayuda a brindar el buen servicio eléctrico del que Uds. gozan.

Fallecimientos

Ha dejado de existir confortado con los auxilios de la santa religión católica y la bendición papal, el que en vida fué Coronel de Sanidad

Dr. DANIEL VERA CANTOYA

(Q. E. P. D.)

Martha V. de Vera, esposa, Ramiro, Willy, Wilson, Jaime y Cecilia, hijos; Wanda, Ossina de Vera y Julia Tejerina de Vera hijas políticas, Andrés, Justina, Juana, Manuel, Carmela y Tomas (ausente) hermanos; Hector Jemio, Laura J. de Vera, Laura E. de Vera. Fladmardo Carazas é Ida de Vera (ausente), hermanos políticos, los primos, sobrinos y demas familiares, ruegan a sus relaciones, personas piadosas, a las FF.AA. Ex-combatientes de la Guerra del Chaco, Gran Logia de Bolivia, Club de La Paz, Club 16 de Julio, Asociación de Odontólogos H. Alcaldía Municipal, Iglesia Mormona, Universidad Mayor de San Andrés, Seguro Social Universitario y residentes yunqueños se dignen concurrir a la traslación de sus restos mortales del extinto el Cementerio General el día de hoy martes 24 del presente a horas 11 a.m.
El cortejo fúnebre partirá del Circulo Militar (Plaza Murillo)
Atención que comprometerá la gratitud de la familia doliente.
Casa Guzmán, final calle Figueroa, Tels. 24014 y 36207

El Consistorio Grado XXXII "Titicaca" Nº 1, tiene el sentimiento de comunicar el sensible fallecimiento de su Ilustre y Querido Hermano

Dr. DANIEL VERA CANTOIA

(Q. E. P. D.)

y se permite invitar al sepelio que tendrá lugar hoy a horas 11.- a.m.
El cortejo fúnebre partirá del Circulo Militar. (Plaza Murillo)
La Paz, Septiembre 24 de 1974.

El Consejo Kadosh Grado XXX "Luz de los Andes" Nº 1, tiene el sentimiento de comunicar el sensible fallecimiento de su Ilustre y Querido Hermano, ex Presidente

Dr. DANIEL VERA CANTOIA

(Q. E. P. D.)

y se permite invitar al traslado de los restos mortales del extinto, hoy a horas 11.- a.m.
El cortejo fúnebre partirá del Circulo Militar (Plaza Murillo).
Camp.: de La Paz, Septiembre de 1974.

Misas

Humberto Morales, hijo; Amalia A. de Morales, hija política; Prudencia, Antonia, hermanos; Isaac, Angel Vargas, hermanos (ausente); Anselmo Ch.; Ernesto M.; Isaac Morales y Néstor Rivas, hermanos políticos, primos, sobrinos y demás familia de la que en vida fue ejemplar y abnegada madre

Sra. ELENA VARGAS vda. de MORALES

ruegan a sus parientes, amistades y personas piadosas y en forma especial a los residentes del Santuario de Copacabana se dignen asistir a la Misa que en sufragio del alma y recordando el primer mes de su llorado fallecimiento se mandará oficiar el día de mañana 25 de septiembre a horas 9,45 a.m. en el templo de San Juan de Dios.
Su asistencia de piedad cristiana comprometerá la eterna gratitud de la familia doliente. El duelo se despide en la puerta del templo.
La Paz, septiembre 1974.

La familia del que en vida fue ejemplar Padre

Sof. JOSE MANUEL MATTOS GUTIERREZ

Q. E. P. D.

Rolando, Renato, Magda, Hugo, José, Karina y Roberto, hijos, Ana, Abel, Bertha, Severo, Rosa de Collao (ausente), hermanos, hijos políticos, hermanos políticos y demás familia, ruegan a sus amistades, en forma especial a los Beneméritos de la Guerra del Chaco y a los fundadores del Club Atlético Alianza, asistir a la misa que recordando los 3 meses de su llorado fallecimiento, se mandará oficiar el día de mañana miércoles 25 a Hs. 11 y 45 a.m. en la iglesia de San Juan de Dios.
Atención que comprometerá la gratitud de la familia doliente.
La Paz, Septiembre de 1974.

Sociales

REUNIONES

Los socios del Rotary Club de La Paz, se reunirán en una sesión-cóctel mañana a horas 19:00 en la sede del Club. En la oportunidad dictará una charla el Dr. Hugo Uzeda Gonzales, Subsecretario del Ministerio de Previsión Social y Salud.

El Presidente del Sistema Boliviano de Ahorros y Préstamos para la Vivienda, ofreció un cóctel en los salones del Hotel La Paz en honor de los delegados que asisten al XV Seminario Sectorial de Ahorro y Préstamo.

Celebrando el Día de la Primavera, los socios del Club Internacional "The Golden Boys" se reunieron para coronar a su Reina la señorita Katia Martinovich.

MATRIMONIO

Ayer en la Iglesia del Sagrado Corazón de María fue bendecido el enlace matrimonial de la señorita Mirka Bustos Alborta con el señor Eduardo Patiño Paz Soldán.

El próximo 27 en la Iglesia de los Padres Carmelitas será bendecido el matrimonio de la señorita Ilse Kempff Bacigalupo con el señor Marcelo Urioste Sainz.

En la Capilla de la Inmaculada Concepción se realizó la boda de la señorita Carmen Rosa Calderón Savatier con el Dr. Eddy Fernandez Vásquez.

NACIMIENTO

El hogar de los esposos Rodrigo Leigue Alba y Amalia de la Torre de Leigue ha sido alegrado con el nacimiento de su primogénita.

COMPROMISOS

Con la visita de estilo ha quedado formalizado el compromiso matrimonial de la señorita Mireya Farfán Calderón con el señor Carlos R. Guzmán Pelaez y el de su hermana Magaly Farfán Calderón con el señor Ernesto Clavijo.

PRIMERA COMUNION

Hoy en la Gruta de Lourdes al final de la calle Calama, recibirán el sacramento de la Eucaristía un grupo de alumnas de la Escuela Modesta Sanjinés

En el Templo de La Merced recibe el sacramento de la Primera Comunión la niña Gisela Cárdenas Rada.

Misas

La famil'a del que en vida fue

Sr. ERNESTO CALDERON ARNABE

(Q. E. P. D.)

invita a sus parientes, amigos y personas piadosas, asistir a la misa que recordando el segundo año de su fallecimiento, mandarán a oficiar el día de mañana miércoles 25 a horas 19 en el templo de La Merced.

Emiliana Graciela, Bethzabé, Conrado, Isabel, Teodomiro y Luz Hurtado Ponta, hijos, hijos políticos, nietos, hermanos y demás familia de la que en vida fue

Sra. EMILIANA POMA AVENDAÑO

Q. E. P. D.

ruegan a sus amistades, personas piadosas, residentes Yungueños (Tajma y Ocabaya) asistir a la Misa que recordando los 7 años de su llorado fallecimiento y su onomástico mandarán oficiar en el templo de San Juan de Dios el día de mañana miércoles 25 del presente a Hs. 18 y 15 p.m.
Favor que agradecerá la familia doliente.

La familia de la que fue Fundadora del Colegio "Lourdes"

Srta. ROSA BERTHIN B.

(Q.E.P.D.)

ruega a sus parientes, amigos, Profesores, Padres de Familia, alumnas y ex-alumnas del Colegio, asistir a la misa que recordando los 25 años de su fallecimiento, se celebrará el día de mañana miércoles 25 a Hs. 10 a.m. en la iglesia de la Compañía de Jesús.
La Paz, Septiembre de 1974.

AGENDA FEMENINA

ASOCIACION DE DAMAS DIPLOMATICAS Y EXTRANJERAS

Esta institución se encuentra preparando activamente su Kermesse Internacional que se realizará los días 5 y 6 de octubre próximo en la Casa Argentina.

COMITE PRO RECLUSOS Y LIBERADOS

La reunión mensual del Comité Pro Presos y Liberados se realizará el próximo jueves 3 en la residencia de la señora Marcela Trigo de Illanes, Av. Víctor Sanjinés N°. 2633.

CLUB DEL LIBRO

Mañana a horas 15:30 en el domicilio de la señora Mery de Carrasco, Calacoto, Av. Julio Patiño, calle 14, se reunen las socias del Club del Libro del Comité de Damas Rotarias.

MESA REDONDA PANAMERICANA

Hoy martes a horas 10:30 en el domicilio de la señora Elsa Diez de Medina, Alfredo Ascarrunz 2579 (Sopocachi), se realizará la sesión de homenaje de la MRP a la efemérides cívica de México, Centro América y Chile. Los discursos estarán a cargo de las señoras María Luisa S.B. de Urioste, Elsa D.M. de Aramayo y Mercedes Mier de Arce.

BINGO GIGANTE

En homenaje a la celebración del Año Internacional de la Mujer en 1975, y con el fin de preparar un programa especial de carácter nacional la Confederación de Instituciones Femeninas prepara un Bingo Gigante que se realizará el próximo sábado 26 de octubre.

CONIF La Paz

En Sesión de Honor a celebrarse el jueves 26 a horas 11 en su sede de la Plaza Venezuela, se rendirá homenaje a la efemérides cívica de Santa Cruz y Pando.

Becada por el Circulo Femenino de Cultura Hispánica viaja hoy a Madrid, España, Paloma Leygue Alba.

Misas

La familia del que en vida fue

Dn. ARMANDO TRUJILLO SALAZAR

Q. E. P. D.

ruega a sus parientes, amigos y personas piadosas, se dignen asistir a la misa que en sufragio del extinto y recordando el primer mes de su sensible fallecimiento, se celebrará el día de mañana miércoles 25 a horas 11.oo en la iglesia de San Juan de Dios. (Calle Loayza).
Favor que comprometerá la gratitud de la familia doliente.
La Paz, Septiembre de 1974.

Los hijos, hijos políticos, hermana, nietos y demás familia de la que en vida fue

Sra. MERCEDES MONTERO DE ANTEQUERA

ruegan a sus amistades y demás personas piadosas se dignen asistir a la misa que recordando los seis meses de su llorado fallecimiento y su onomástico, se mandará oficiar en la iglesia de Los Carmelitas el día de hoy 24 del presente, a Hrs. 19.00.
Su asistencia será agradecida eternamente por la familia doliente.
La Paz, Septiembre de 1974.

La familia de la que en vida fue Sra.

Doña MERCEDES ANTEZANA v. de JORDAN

Q. E. P. D.

invitan a los parientes, amigos y demás personas piadosas, asistir a la misa que recordando el primer mes de su sensible fallecimiento se mandará oficiar el día de mañana miércoles 25 a Hrs. 11.30 a.m. en la Parroquia de la Inmaculada Concepción (Monticulo).
Atención que comprometerá la gratitud de la familia doliente.

EN SANTA CRUZ

En dias pasados cumplió sus quince primaverales años la distinguida damita, Señorita JULIETA BASCOPE MORENO quien fue muy felicitada por sus amistades sociales.

GRATIFICACION $b. 500.-

A quien devuelva documentos extraviados en día sábado 21 en estacionamienjo Cine 6 de Agosto. No importa el maletin. Llamar a Sra. Marisol o Blanca al 50501 ó al 41367 para informar o dar datos.

Quiere Ud.! un rostro sin *ESPINILLOS BARROS O ACNE?...*

ACNESTROL

es la solución!, *que cuidará la belleza de su rostro.*

Contra el ACNE y la SEBORREA

adquiera en su FARMACIA

Distribuidores Exclusivos para Bolivia "ANDIN LTDA." La Paz telf. 43084 casilla 6127

BANCO AGRICOLA DE BOLIVIA

IMPULSOR DEL DESARROLLO AGROPECUARIO

SALUDA EN EL DIA DE SUS GLORIAS AL VALEROSO PUEBLO CRUCEÑO QUE CON SU EMPUJE SE HA CONVERTIDO EN EL PRINCIPAL POLO DE DESARROLLO DEL PAIS Y SOSTEN DEL NACIONALISMO REVOLUCIONARIO.

La Paz, 23 de Septiembre de 1974

RELACIONES PUBLICAS

AVISOS ECONOMICOS

Revistas Libros

NUESTRA OFERTA SEMANAL

PEZZANO
-Tecnología Mecánica - Tomo I Metrología - Herramientas - Máquinas. Tomo II - Máquinas - Herramientas.
OBERG-JONES
-Manual Universal de la Técnica. Mecánica para el Taller y la Oficina Técnica, 2 Tms.
MAHAN
-Química Curso Universitario. Bilingüe Español-Inglés.
BLUCHER
-Enciclopedia de Química Industrial.
CHALMERS
-Metalurgia Física.
LOEDEL
-Enseñanza de la Física
BAUMEISTER y MARKS
-Manual del Ingeniero Mecánico de Marks.

GISBERT Y CIA. S.A.
Librería-Papelería-Editorial
Comercio 1270-1280
Casilla 195
La Paz.

Profesores Academias

..SE OFRECE servicios de traducción inglés-español. Referencias 50110 (23-29/51682)

Departamentos Habitaciones

DEPARTAMENTO GRANDE Ofrezco $b. 2.400.oo Ref. Teléfono 21584 o calle Castro N° 1581 Buscar Sr. Escóbar. Preferible en horas de la noche (R).

CONTRATO MIXTO, doy departamento independiente. Ref. Fernando Guachalla 814. (22-23/51676)

NECESITO Departamento pequeño. Pago hasta $b. 800.oo. Ref. Teléfono 63896. (R).

..MATRIMONIO SOLO precisa departamento completo, llamar a teléfono 41366 o 42703 horas de oficina. (R)

CARVAJAL.- Yanacocha 448.- Tel. 54862.- Casas, departamentos, habitaciones necesito, para colocación inmediata alquiler anticrético propietarios no pagan comisión (24-25)

HABITACION. Necesito una habitación en alquiler. Preferible en zona central. Ref. Evaristo Valle N° 158. Preguntar por Sra. Angélica (R).

NECESITO Pequeño departamento preferible en San Miguel Teléfono 27756 (R)

SOPOCACHI Alquilamos confortable y soleados dormitorios a matrimonios jóvenes y señoritas, teléfono 28079. (20-25/51593).

ANTICRETICO NECESITO Departamento Céntrico de 2 dormitorios para 3 personas mayores. Referencias teléfono 82709. (R).

Restaurant Bares

CARVAJAL.- Yanacocha 448.- Bar Pensión transfiero calle Illimani buena ubicación otro Bar instalado calle Bolívar cerca Plaza Murillo motivo viaje (24-25)

PENSION FAMILIA. Restaurant "ILLIMANI" recibe pensionistas. Atención de desayuno, almuerzo, cena y platos a la carta. Atendido por su propietaria. (R).

Casas

CASA, vendo en Bosque de Bolognia. Ref. teléfono 29019. (22-24/51678)

VENDO CASA Tres departamentos Manuel Carpio 2146 Villa Copacabana, teléfono 61732. (24-26/51685)

URGENTE, necesito casa o departamento en anticrético dos dormitorios, preferentemente en Sopocachi. Ref. teléfono 53370. (R.)

DOY CASA Grande anticrético mixto con teléfono Villa Mercedes teléfono 41687 - 23939 (24-25/51695)

VENDO CHALET Miraflores 2 dormitorios. Dependencias Jardín llamar mañanas teléfono 53296. Construcción nueva. (17-26/51492).

VENDO CASA, 100 m2. C.- Tte. Av. J. Arzabe 3437 zona Alto La Paz. Ref. Plaza Libertad Garaje No. 28(22-23/50615)

CARVAJAL.- Yanacocha 448.- Tel. 54862.- Vende casa Alto La Paz ciudad Satélite departamento completo, vacía. (24-25)

CARVAJAL.- Yanacocha 448.- Vende casas, Villa Victoria, calle Desaguadero vacía 120.000.- Otras casas distintas zonas. Casa Barrio Petrolero Tejar vacía, facilidades. (24-25)

CARVAJAL.- Yanacocha 448 Tel. 54862.- Vende casas, Calacoto nueva, amplia, cuatro dormitorios, amplio hall, dependencias, amplio jardín, garaje, teléfono, dependencias, entrega vacía. (24-25)

VENDO, en Manzaneda casa vacía, cuatro dormitorios y demás dependencias, habitación servicio servidumbre. Ref. Sinosaín 1106 esquina Manzaneda, teléfono 27447. (22-29/51677)

VENDO CASA Alto Sopocachi Méndez Pelayo N°. 7 final (Lado estanque agua) Piezas amplias, completamente nueva. Referencias misma casa o calle Alberto Ostria parada trufi N°. 5 callejón Sr. Antezana. (R).

DOY CASA Anticrético mixto Alto Obrajes Teléfono 41687 - 23939 (24-25/51695)

Orquestas

ORQUESTA "L. M." Garantía y calidad, teléfono 21141. (24-26/51688)

Propiedades Terrenos

VENDO LOTE Villa Dolores, Villa Fátima Alto Següencoma, teléfono 41687 - 23939

VENDO LOTE Villa Dolores, Villa Fátima, Alto Següencoma teléfono 41687 23939 (24/51693)

COMPRO TERRENO, en Irpavi, preferentemente primeras calles zona del cerro. Ref. teléfono 82848.

VENDO TERRENO Irpavi 600 Mts. sobre Avenida Goble, primer postor. Referencias. Buscar Sra. Cuéllar, tercer piso Contraloría. Sábados Domingos, teléfono 22701. (21-26/51651).

Empleados

URGENTE Necesito cocinera para Irpavi teléfono 82848 (R)

JOVEN, estudiante de contabilidad desea trabajar como auxiliar en el ramo, llamar al teléfono 24267. (R)

NECESITO Buena cocinera con certificados paga excelente sueldo. Edificio Brasilia 7°. piso departamento 704. (24-25/51689)

JOVEN, bachiller desea trabajar en cualquier actividad, llamar teléfono 41920 de horas 15:30 a 18:30. (R)

Teléfonos

TELEFONO Comercial vendo 40831 (24-26/51692)

CAMBIO LINEA TELEFONICA Con otra en Obrajes Referencias Juan de la Riva 1475 - (24-26 /R)

Técnicos

ELECTRICISTA Instalaciones Reparaciones teléfono 41585. (21-25/51600).

REPARAMOS REFRIGERADORES, Cocinas, lavadoras, toda marca, teléfono 60166. (18-28/T).

TECNICO EXTRANJERO Arregla televisores a domicilio, teléfono 27801. (21-24/T.)

..SU MEJOR SERVICIO TECNICO Refrigeración, lavadoras, cocinas de toda marca, se lo reparamos con rapidez y garantía desde un pequeño ajuste hasta una reconstrucción. Pida presupuesto sin compromiso. Teléfono 65571. (23-25/51683)

..PINTOR albañilería teléfono 60208. (23-27/51680)

CEPILLAMOS PISOS a máquina, teléfono 62267. (18-23/51554).

..REPARAMOS TELEVISORES radios a domicilio con garantía teléfono 62529 (23-25/T)

PINTOR Albañilería, teléfono 60208. (18-23/51478).

..PLOMERO se hacen instalaciones y reparaciones. Teléfono 54306. (23-24/51681)

PASCUAL Pintor de interiores y exteriores Llamar al teléfono 62307 (5 Sep. al 12 de Oct.).

Ofertas especiales

SE VENDE CATRES ORTOPEDICOS MARCA "SIMMONS" Americano Referencias Calle Pisagua N°. 36 lado 698 ver de horas 11 a 14,30 (R).

VENDO Maquinaria fabricación fideos. Referencias Nataniel Aguirre 7050 Casilla 189 COCHABAMBA (24-1°./8485)

SECADORES BOVERA Vendo flamantes. Ayacucho 266 (altos) (24/51694)

OCASION Por motivo de viaje se vende equipo completo para instalación de Frial. Comprende: Conservadora mostrador, spiedos, cortadora fiambres y balanza. Ref: Colón 160, Bodega Parani. (21-25/51661).

VENDO CURSO completo de Francés en discos. Ref. teléfono 22706. (21-23/T).

Tocadiscos TV-Radios

GRABADORA TELEFUNKEN En VENTA -Stereo 4 pistas $b. 6.000.- Emilio Calderón 563. Segundo Piso Marco Gómez. (21-23/51653).

Vehículos

VENDO Doble cabina alemana. Perfecta conservación. Equipada. Recorrido 31.000 kilómetros modelo 71, teléfono 82933. (24/25689)

VEHICULOS, cualquier estado y modelo fuera de uso, compro. Teléfono 28783. (19-24/51579)

SE OFRECE Volquetas International R-210 en excelentes condiciones de 10 y 12 toneladas. Ref: teléfono 54511. (21-25/51662).

Préstamos Dinero

CARVAJAL.- Yanacocha 448.- Telef. 54862.- Dinero presto desde 5.000 hasta 200.000 dólares desde 100 hasta 10.000.- Sobre joyas desde 1.000 adelante. Asimismo necesito sobre primera hipoteca capitalistas no pagan comisión (24-25)

NECESITO Préstamo 70 mil doy buena garantía teléfono 41687 - 23939 (24/51693)

NECESITO Préstamo 70 mil doy buena garantía teléfono 41687 - 23939 (24/51693)

Varios

HOTEL ATLANTIC Avenida Armentia 521 teléfono 23342. Habitaciones Individuales $b. 20.000 Delegación Convencional. (11 Sep. al 11 Oct.)

PIZARRA Pisos Zócalos, fachadas, decoraciones. Ventas final Prolongación. Víctor Sanjinés 121, teléfono 43131. (20-25/T).

LLEGARON LLEGARON Motores usados Chevrolet, International, Ford, Dodge, máscaras, arranques, alternadores, punta ejes, diferenciales, tren delantero a precios de ocasión, Zoilo Flores 1284. (21-27/51589).

VENDO Perrita pastor alemán y con pedigrie legítimo. Referencias teléfono 20128. (24-25/51688) de horas 1 a 3 y de 6 a 9.

POR VIAJE Liquido dormitorio americano, 5 piezas, somier colchón. Máquina coser eléctrica, mueble bonito y otros. Cordero 216. (24-26/51691)

MEZCLADORAS Guinches torre elevadora, fierro, madera y otros. usados vendo Primer patio colegio Don Bosco (24-26/51690)

VENDO ROPA, nueva y con poco uso - Av. A. Michel No. 7468- Seguencoma

Cochabamba

SANTA CRUZ por motivo de viaje vendo hermoso lote de 560 m2., ubicado en Urbanización "LOS TAJIBOS" (Equipetrol) Referencias teléfono 8040 Cochabamba. (24-30/8487)

RESIDENCIAL MADRID Ofrece habitaciones confortables, a precios módicos, en zona comercial de la Avenida Aroma. Dirección Calle Junín 6723 (al lado de la Flota Continental). R.

AGENDA

PRESENCIA Av. Mariscal Santa Cruz - Edif. Esperanza **CENTRAL:** Tel. 40460 - 41125 y 52184- **GERENCIA:** Tel. 52172.- **PUBLICIDAD:** Tel. 52178 **REDACCION:** Tel. 51998- Casilla 451- Cajón Postal 3275.

FARMACIAS DE TURNO

DEL 21 AL 28 DE SEPTIEMBRE

EL MUNDO, Dra. Isolina Días, Corrales-Yungas-41235.- **EL CARMEN,** Dr. Armando Asin, Plaza Venezuela 1430- 28432.- **NOBEL,** Dra. Maritza de Pereira, Antonio Gallardo 781.- **20 DE OCTUBRE,** Dr. Félix Orosco, Av. 20 de Octubre 2346/40336.- **LA PLATA,** Dra. Zaida Mejía, Av. Armentia No. 660- 27369.- **CALACOTO,** Dra. Teresa García, Av. Ballivián No. 215.- **SAN BARTOLOME,** Dra. Maruja Coronado, Luciano Alcoreza.

FARMACIAS DE TURNO PERMANENTE

OBRAJES, Plaza Franz Tamayo Tel. 82081- Obrajes.- **SAN CARLOS,** Av. República 26 Tel. 20223 Villa Victoria.- **VERA CRUZ,** Av. Antofagasta No. 100 Tel. 59107 Alto de La Paz.- **CRISTO REY,** General Lanza 2110 Tel. 27534 Sopocachi Alto.

TELEFONOS DE URGENCIA

BOMBEROS 119.- **ASISTENCIA PUBLICA** 118-22111.- **RADIO PATRULLA** 110.- **TRANSITO** 26146.- **SAMAPA** 26628-26548.- **ENERGIA** 54357.- **TELEFONOS (RECLAMOS)** 113.- **INFORMACIONES** 104.- **SEÑORITA HORA** 117.- **LARGA DISTANCIA-EXTERIOR** 55907-09 - **INTERIOR** 20402-03.- **HOSPITAL DE CLINICAS CENTRAL** 22821- 22872.- **AASANA** 59333-59310.

FLOTAS

TRANS-SERVICE LTDA. Alto de la Alianza N°. 757 Tel. 43154.- **TRANSPORTES "EL CHAPACO"** Chuquisaca 568 Tel. 40258.- **TRANSPORTES UNIVERSO,** Av. Montes 638 Tel. 42831.- **TRANSPORTES SAMA,** Murillo esq. Graneros Tel. 28462.- **TRANSPORTES PULLMAN BOLIVIA.-** Plaza Alonso de Mendoza, teléfonos 55854- 25893.- **ANDINO,** León de la Barra 360 Tel. 20471.- **BERMEJO,** Av. Pando 148 Tel. 28981.- **CONTINENTAL,** Av. Montes 675 Tel. 29061.- **COPACABANA,** Av. Montes 620 Tel. 20477- 40461.- **LAURO,** Av. Camacho 1223 Tel. 27677.- **TRANSPORTES PILCOMAYO,** Figueroa esq. Tiquina Tel. 22858.- **ALIAGA,** Av. Montes 700 Tel. 26376.- **URUS,** Bozo 194 Tel. 50793.- **TRANSPORTES SAN CRISTOBAL,** Plaza Alexander 190 Tel. 27775-41076.- **FLOTA YUNGUEÑA,** calle Coroico No. 1577 Tel. 43001.- **TRANSPORTES TARIJA,** Tiquina 37 Tel. 28911.- **TRANSPORTES VICTORIA,** Emilio Calderón 563 (Gran Poder) Tel. 56599.- **TRANSPORTES ABAROA,** Plaza Alonso de Mendoza 242 Tel. 27096.- **MICROBUSES KIRQUINCHO,** Bozo 108 Tel. 54612.- **TRANSPORTES MOTO MENDEZ,** Chuquisaca 626 Tel. 29851.- **TRANSPORTES TUNARI,** calle Bozo No. 108 Tel. 40375.- **TRANSPORTES MANCO KAPAC,** calle Tumusla 580 (Hotel Tumusla).- **"DORADO ORIENTE",** Pullman de lujo calle Bozo 106 Tel. 40373.- **TRANSPORTES RIVEROS, (a Copacabana)** Av. Montes 660 Tel. 20984.- **EXPRESO PANAMERICANO LTDA.,** Servicio: Potosí- Sucre- Villazón. Dirección calle Bozo No. 167 teléfono 20803.

EMPRESAS AEREAS

LLOYD AEREO BOLIVIANO, Tels. 54649- 53132- 55769- 51155- 51163 59053.- **LUFTHANSA,** Tels. 20383- 25780- 50499- 50609.- **AEROPUERTO,** Tel. 59151.- **AEROLINEAS ARGENTINAS,** Tel. 50792.- **AVIANCA,** Tels. 43909- 40883.- **AIR FRANCE,** Tel. 51740.- **LAN,** Tel. 28536.- **KLM,** Tel. 42965.- **SWISSAIR,** Tel. 28924.- **PANAM,** Tels. 54117- 41863.- **BOA,** Tel. 26387.- **VARIG,** Tel. 21450.- **ECUATORIANA,** Tel. 54472.- **IBERIA,** Tels. 20270- 24378.- **ALITALIA,** Tel. 23494.- **B.O.A.C.,** Tel. 55541.- **CANADIAN PACIFIC,** Tel. 55541.- **SOUTH AFRICAN AIRLINES,** Tel. 55541.- **BRITISH- CALEDONIAN,** Tel. 55541.

BRANIFF INTERNATIONAL

VENTAS-INFORMES, Tels. 21100- 21105.- **AEROPUERTO,** Tel. 59303.- **CARGA,** Tels. 59555- 59012.- **ESTACION CENTRAL,** Tels. 52510-52610.- **ESTACION GUAQUI,** Tel. 888.

MINISTERIO DE EDUCACION Y CULTURA

SEGUNDA CONVOCATORIA A PROPUESTAS - PARA LA PROVISION DE EQUIPO DE OFICINA

IMPLEMENTACION DE LA REFORMA ADMINISTRATIVA
NIVEL DESCONCENTRADO

SIDA = SUCRE

..Habiendo sido declarada desierta la Primera Convocatoria, el Ministerio de Educación y Cultura, invita a las firmas comerciales y/o industriales establecidas legalmente en el país y debidamente inscritas en la Cámara de Industria y/o Comercio, a presentar propuestas para la provisión total y/o parcial del siguiente equipo de oficina:

8 Escritorios grandes de madera
8 Sillones de madera para id.
8 Escritorios medianos para Secretarias
8 Sillones de madera para id.
8 Mesitas para máquinas de escribir
1 Mesa de Trabajo
12 Sillas para mesa de trabajo
1 Juego de living (Recepción)
4 Archivadores Metálicos de 4 cajones
3 kardex de 16 gavetas
4 Estantes grandes de madera
6 Estantes pequeños id.
1 Máquina multicopiadora
2 Máquinas de escribir manuales - Carro 15"
3 Máquinas de escribir manuales - Carro 24"
4 Máquinas sumadoras eléctricas
2 Máquinas calculadoras eléctricas.

El mencionado equipo debe ser entregado en las oficinas de SIDA de la ciudad de Sucre, ubicadas provisionalmente en la Dirección Distrital de Educación Urbana.

Las propuestas se presentarán con todas las formalidades de Ley, en sobre cerrado y lacrado, acompañando boleta de garantía de $b. 100.- más el 5 por mil del valor total de la propuesta hasta horas 18:oo del día miércoles 2 de octubre, en la Dirección de Administración Financiera del Ministerio de Educación, Av. Arce N° 2408 de esta ciudad.

La Paz, 23 de septiembre de 1974

DEPARTAMENTO DE RELACIONES PUBLICAS Y PRENSA

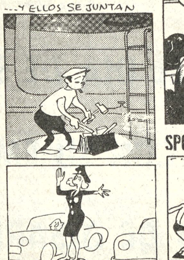

DANIEL EL TRAVIESO

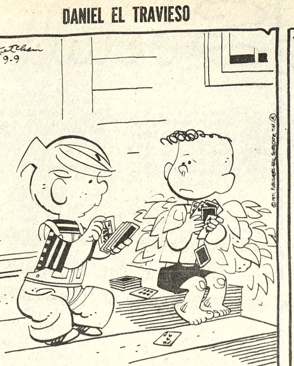

Lo que tienes que recordar es que el "mono" sirve para todo y que cuatro iguales matan una "casa llena"....

DIVULGUELO

JUSTO Y FRANCO

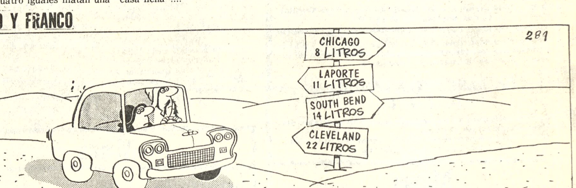

MARIA DE ORO

APARTAMENTO "G"

JEFF-COBB

MARK TRAILL

SPORTITO

ESCUELA NORMAL SUPERIOR "SIMON BOLIVAR"

Citación

La Supervisora General de Práctica Docente, cita con carácter de urgencia a los alumnos de Terceros cursos del Básico Regular, para el día martes 24 del corriente, a horas 15.oo (3 de la tarde), en el local de la Escuela Normal.

La Paz, 23 de septiembre de 1974.

DEPARTAMENTO DE RELACIONES PUBLICAS Y PRENSA

DESDE OCTUBRE EL MAS
GORDO de los GORDOS !!

HOY CINES TV

...LIVAR Tel. 25051

...tinée, tanda y noche LA ...NGANZA DEL DRAGON ...INO y Noticiero Alemán con ...mas noticias.

...RO Tel. 42939

...tinée, tanda y noche dobles ...tinée doble LA NAVAJA ...INA y ME LLAMAN TRINI- ...tanda y noche dobles; ME ...AMAN TRINITY y LOS CA- ...LLEROS DE LA CAMA RE- ...NDA Matinée 5.00 - 4.00 ...da y noche 5.50 - 4.50

MONJE CAMPERO Tel. 23333

Matinée, tanda y noche EL BEBE QUE NOS DEJO LA CIGUEÑA Precios Matinée 9.00 - 5.50 tanda y noche 11.00 - 6.00

SCALA Tel 23535

Matinée, tanda y noche LA PRISIONERA Prohibida para menores de 18 años noticioso El Mundo al Instante Matinée 7.00 - 9.00 tanda y noche 9.00 y 11.00

16 DE JULIO Tel. 22191

Matinée, tanda y noche PISTOLERO SIN DESTINO (Mayores de 16 años Además Noticiero ESPAÑOL NODO Matinée 7.00 - 9.00 tanda y noche 9.00 - 11.00

6 DE AGOSTO Tel. 23829

Matinée, tanda y noche (Solo para mayores de 18 años) QUE LE HAN HECHO A SOLANGE Actualidades Mundiales N° 36 (estreno) Matinée Platea 7.00 Mezzanine 9.00 tanda y noche Platea 9.00 Mezzanine 11.00

LA PAZ Tel. 53842

Matinée, tanda y noche EROTISSIMO Prohibida para menores de 18 años noticioso El Mundo al Instante Matinée 7.00 y 9.00 tanda y noche 9.00 y 11.00

MIRAFLORES Tel. 53159

Matinée, tanda y noche doble SHAFT BORRASCA MORTAL y SERENATA MACABRA Matinee 5.00 tanda y noche 5.50

UNIVERSO Tel. 42660

Matinée, tanda y noche EL FIN DE SHEILA Matinée Mezanine 9.00 Platea 7.00 tanda y noche Mezzanine 11.00 - Platea 9.00

TESLA Tel. 53803

Matinée, tanda y noche RISAS Y LAGRIMAS Matinée 9.00 - 7.00 tanda y noche 11.00 - 9.00

PRICESA Tel. 53803

Matinée, tanda y noche CUARENTA QUILATES Matinée tanda y noche 6.00 - 5.00 - 4.00

PARIS Tel. 29704

Matinée, tanda y noche LA BATALLA POR EL PLANETA DE LOS SIMIOS. Matinée, tanda y noche 6.00.

MURILLO Tel. 52647

Matinée, tanda y noche doble del Festival Chino LA VENGANZA DEL KARATISTA IMPLACABLE y MASACRE SANGRIENTA Matinée 5.00 - 3.50 tanda y noche 5.50 - 4.00

ESMERALDA Tel. 52454

Matinée, tanda y noche dobles TONY ROME y EL COBRA Matinée 5.00 tanda y noche 5.50

BUSCH Tel. 53694

Matinée, tanda y noche AMALIO REYES UN HOMBRE y EL VERANEO DE LOS CAMPANELLI

MEXICO Tel. 26867

Matinée doble LOS CACOS y BARBARA tanda y noche doble BARBARA y LA VERDADERA VOCACI6N DE MAGDALENA (Censura 18 años). Matinee 5.00 - 4.00 tanda y noche 5.50 - 4.50

IMPERIO Tel. 40451

Matinée, tanda y noche doble LA GRAN BATALLA y LOS MARCADOS Matinee 5.00 y 3.50 tanda y noche 5.50 y 4.00

MADRID

Matinée, tanda y noche dobles SED DE VENGANZA y EL METICHE (Con Capulina) matinée, tanda y noche platea 4.50

VARIEDADES Tel. 24071

Matinée doble LA COMPUTADORA JUGADORA - SARTANA LEY DE LA VIOLENCIA tanda doble LA CONDESA DRACULA y LA COMPUTADORA JUGADORA noche doble LA CONDESA DRACULA - SARTANA LEY DE LA VIOLENCIA Matinee 5.00 - 3.50 tanda y noche 5.50 - 4.00

NOBEL Tel. 57387

Matinée EL PIRATA HIDALGO tanda y noche CONSIDERE LAS POSIBILIDADES (Para 21 años) matinée, tanda y noche 6.00

CENTER Tel. 22026

Matinée, tanda y noche doble WANG YU REY BOXEADOR y LOS CAÑONES Matinée 4.10 y 3.60 tanda y noche 5.20 y 4.10

ABAROA Tel. 50252

Matinée, tanda y noche dobles AL BORDE DEL PRECIPICIO y CATLOW Matinée Platea 5.00 alta 4.00 tanda y noche Platea 5.50 alta 4.00

EUTRAPELIA

CULPABILIDAD

Un predicador francés dictaba un sermón en el que aludía al pecado de desobediencia al marido y para subrayar su observación dijo:

- Voy a echar mi breviario a la cabeza de la esposa culpable.

Levantó el libro, y cada mujer presente en la iglesia agachó inmediatamente la cabeza.

JUSTIFICACION

Talleyrand se había casado con una mujer poco inteligente. Para justificar su selección, el famoso ministro francés explico.

- Una mujer inteligente puede, a menudo, complicar a su marido. Una mujer estúpida no compromete más que a ella misma.

ANUNCIO

"Señorita seria pide colocación para guardar vacas o anciano (Leído en la prensa belga).

ACTA DE LA REUNION DEL 20-IX-74

En la ciudad de Cochabamba a horas 10.30 del día viernes 20 de septiembre de 1974, presentes los señores: Director General del Tesoro Nacional, Francisco Bueno Guerra; señor Prefecto del Departamento, Milivoy Eterovic Matenda, en Representación del Supremo Gobierno; Monseñor Armando Gutiérrez Granier, Monseñor Abel Costas, en Representación de la Iglesia; la señora Aurora Aguirre vda. de Delgadillo, Presidenta del Comité de Huelga de las Viudas de Post-Guerra y Presidenta de la Federación de Viudas de Post-Guerra de Tarija; Alicia Barrientos vda. de Alexandrovich, Miembro del Comité de Huelga y Presidenta de la Confederación Nacional de Viudas de Post Guerra; señora Isaura Pereira vda. de Zárate, Miembro del Comité de Huelga y Delegada de la Federación Departamental de Potosí; el Dr. René Flores Ramallo, Miembro del Comité de Huelga y Presidente de la Federación Departamental de ex-Combatientes de Cochabamba; Dr. Aquilino Valverde, Presidente de la Asociación Departamental de Jubilados Beneméritos de la Patria y Miembro del Comité de Huelga; el señor Jorge Beltrán, Miembro del Comité de Huelga y Presidente de AMIG. Cochabamba; En la Asamblea de Viudas de Beneméritos de Post Guerra en el local de la Sede Social de la Federación Departamental de Beneméritos de la Patria, luego de la consideración de los puntos contenidos en la Resolución Suprema No. 174320 de 19 de septiembre de 1974 reglamentaria del Decreto Supremo 11619 de 2 de julio de 1974, (en lo pertinente a las señoras Viudas de Beneméritos en post Guerra), se aclara que el pago de este beneficio una vez cumplidos los requisitos especificados en la antes mencionada Resolución Suprema, correrá a partir de la promulgación del Decreto Supremo 11619 de 2 de julio de 1974, tal como lo indica la Constitución Política del Estado, que toda ley rige a partir de su promulgación.

Acto seguido y para dar estricto cumplimiento de la Resolución Suprema No. 174320, se procedió a dar posesión a los miembros integrantes de la Comisión Departamental de Cochabamba, señores: Jaime Meruvia, Sub-Tesorero Nacional; Salvador Lobo, Contralor Departamental y el Dr. Hugo Arias, Director de la Unidad Sanitaria de Cochabamba, para que a partir de las horas 14 del presente día procedan a la recepción de documentos para su consiguiente procesamiento.

Habiendo sido suscrita la presente a horas 11 y 30 del mismo día.

Francisco Bueno Guerra, DIRECTOR GENERAL DEL TESORO NAL.; Milivoy Eterovic Matenda, PREFECTO DEL DEPARTAMENTO; Mons. Armando Gutiérrez Granier, REPRESENTANTE DE LA IGLESIA; Mons. Abel Costas, REPRESENTANTE DE LA IGLESIA; Aurora Aguirre vda. de Delgadillo, PRESIDENTA DEL COMITE DE HUELGA DE VIUDAS DE POST GUERRA; Alcira vda. de Alexandrovich, MIEMBRO DEL COMITE DE HUELGA DE VIUDAS DE POST GUERRA; Isaura P. vda. de Zárate, MIEMBRO DEL COMITE DE HUELGA DE LAS VIUDAS DE POST GUERRA; Dr. René Flores Ramallo, MIEMBRO DEL COMITE DE HUELGA DE LAS VIUDAS DE POST GUERRA Y PRESIDENTE DE LA FEDERACION DE EX-COMBATIENTES; Dr. Aquilino Valverde, PRESIDENTE DE LA ASOCIACION DEPARTAMENTAL DE JUBILADOS BENEMERITOS DE LA PATRIA; Jorge Beltrán, PRESIDENTE DE AMIG. DE COCHABAMBA.

COMITE DE OBRAS PUBLICAS SANTA CRUZ

SANTA CRUZ DE LA SIERRA

COMITE DE OBRAS PUBLICAS SANTA CRUZ

La transformación que se ha manifestado en Santa Cruz, en los últimos años, es el fruto de la planificación y ejecución de un vasto programa de infraestructura sanitaria con fondos provenientes de las regalías del Petróleo. Dos anillos asfaltados envuelven a la ciudad. El enlosetado llegó ya a los barrios suburbanos.

OBRAS EJECUTADAS POR EL COMITE DE OO.PP.

HASTA EL ANO 1971 (agosto)	Pobl. Benf.:	DESDE Agosto 1971-74	Pobl. Benf.
PAVIMENTACION			
570.100 M2 Asfalto y losetas blokret		1.100.000 M2	
95.000 ML. Cordones de acera		110.000 ML.	
AGUA POTABLE EN LA CAPITAL			
7.900 Conex. Dom.	38.000 h.	12.600 Conex.	95.000 h.
AGUA PROVINCIAS			
33 sistemas	50.000 h.	49 sistemas	80.000 h.
90 pozos (zonas del campo)	40.000 h.	140 pozos	60.000 h.
ALCANTARILLADO			
1.175 Conexiones Dom.	5.000 h.	3.000 Conex.	15.000 h.
ELECTRIFICACION			
Sistemas completos			
38 Sistemas instalados	72.000 h.	42 sistemas	85.000 h.
ARQ. Y URBANISMO			

7 colegios	
27 escuelas	
17 hospitales	
6 mercados	
6 núcleos fronterizos	
1 matadero	

PROYECTOS AGROINDUSTRIALES EN LICITACION, A INSTALARSE EN EL DISTRITO

Alimentos balanceados (Portachuelo)	Prov. Sara
Planta empacadora de frutas tropicales (Warnes)	Prov. Warnes
Planta enlatados Piña (Warnes)	Prov. Warnes
Centro acopio de granos (Mairana)	Prov. Florida
Molino de Maiz (Mairana)	Prov. Florida
Planta Procesadora tomates (Comarapa)	Prov. M. Ma. Caballero
Planta Elaboración de queso (San Javier)	Prov. Nuño de Chávez
Planta de aceite de Mani (San Ignacio)	Prov. Velasco
Planta aceite de cusi (Ascensión)	Prov. Nuño de Chávez

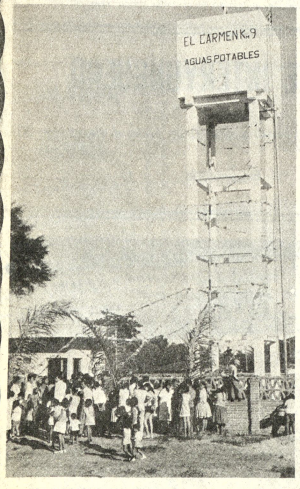

AGUA POTABLE.- Entre las muchas obras construidas por el Comité de Obras Públicas de Santa Cruz figura el tanque de agua potable en El Carmen inaugurado recientemente.

SALUDO

El Comité de Obras Públicas de Santa Cruz, rinde su homenaje a su pueblo que con unidad y sacrificio han hecho posible el despegue hacia el desarrollo y hace votos porque ese avance sea cada vez más acelerado.

Santa Cruz, 24 de septiembre de 1974

Tres años de realizaciones en OO.PP.

HACIA LA VERDADERA INTEGRACION Y EL PROGRESO DE SANTA CRUZ

Constituyendo la tercera parte de la geografía nacional, el departamento de Santa Cruz ha requerido de un esfuerzo admirable, realizado en pocos años, para encauzar sus metas hacia la verdadera integración y desarrollo nacional.

Si por muchos años el departamento se vió desintegrado del resto del país conspirando este hecho contra sus proyecciones para el desarrollo agroindustrial, esta etapa está siendo superada por el empuje de sus hijos y de quienes llegaron a estas tierras, desde otras latitudes encontrando en ellas el incentivo al trabajo y superación.

Pero, sin duda alguna, ha sido la conjunción del ideal de progreso sustentado por todos, el factor preponderante para lograr esta transformación urbana y rural, la misma que se ha canalizado por la institución técnica de mayor responsabilidad en este proceso: el Comité de Obras Públicas.

VASTO PROGRAMA:

Dentro de un vasto programa de ejecuciones, el Comité de Obras Públicas ha acometido obras de envergadura en nuestra capital y en todas las provincias del Departamento, solucionando de manera efectiva las necesidades con la dotación de servicios que benefician a la comunidad. Obras como la dotación de agua potable, servicios de luz, edificación de escuelas y postas sanitarias se han llevado a cabo mediante un programa sostenido donde tuvieron participación los técnicos, los servicios administrativos y una dirección planificada con proyecciones de gran alcance. Las 13 provincias cruceñas han sido favorecidas con ejecuciones inmediatas que se han llevado a cabo con señalada austeridad de gastos. La colaboración de técnicos, cuerpo administrativo y las comunidades de todas las provincias han coadyuvado a estas obras con loable empeño. De todas las provincias favorecidas y cuyas obras están concluidas para su bienestar, se han recibido palabras de agradecimiento por haberse materializado viejos anhelos que contemplaban las ejecuciones ya realizadas.

CAMBIO FUNDAMENTAL:

El trabajo realizado por el Comité de Obras Públicas en el área urbana de la capital ha permitido la transformación total de la fisonomía de Santa Cruz. Donde hace una década solamente existían inmensos arenales que tipificaban el atraso originado en el abandono público del distrito, emergen hoy amplias y ornamentadas avenidas que constituyen los jardines de la ciudad.

PAVIMENTACION:

En lo que concierne a la pavimentación de la ciudad, hasta agosto de 1971 se había logrado cubrir un total de 570.000 metros cuadrados con pavimento asfáltico y losetas blokret. Asimismo, se colocaron 95.000 metros de cordones de acera. Esta etapa que paracía acelerada fué ampliamente superada por la labor hecha desde agosto del 71 a la fecha, puesto que en estos tres años se duplicó el área pavimentada siendo actualmente de 1.100.000 metros cuadrados. En cordones se han colocado otros 110.000 metros lineales.

AGUA POTABLE

El agua potable alcanzaba en 1971 a las 7.900 conexiones domiciliarias beneficiando a 38.000 habitantes. En estos últimos tres años las conexiones instaladas suman otras 12.600 con un beneficio extensivo a 95.000 personas.

Estas realizaciones señalan una marcada responsabilidad en la planificación de los servicios básicos para la salud de la población.

En provincias los sistemas también han llevado el beneficio a conglomerados que lo requerían con urgencia.

En los tres últimos años se han instalado 49 sistemas de agua potable con sus respectivas instalaciones domiciliarias en las 13 provincias cruceñas, de manera que la salud de la población y de la niñez, especialmente, está preservada de contaminación de aguas insanas.

Desde 1971 a la fecha se han entregado a comunidades menores de zonas rurales 150 pozos con sus respectivas bombas, ampliando el beneficio de agua potable a casi 200.000 personas, incluyendo los sistemas.

ALCANTARILLADO

En alcantarillado se han ejecutado obras con una vasta inversión, llegándose actualmente a las 3.000 conexiones domiciliarias.

En el campo de la electrificación, anteriormente existían 38 sistemas en provincias habiéndose instalado 42 en el periodo de 1971 al 74.

EDUCACION

Indudablemente, en el campo educacional ha sido donde el Comité ha cumplido una labor de singular envergadura, ya que saliendo de los lineamientos de obras de infraestructura urbana y rural ha incursionado en la construcción de escuelas, colegios y núcleos escolares.

En este campo se ha construido 47 locales a lo largo y ancho del departamento beneficiando a miles de niños y jóvenes que cuentan con edificios cómodos donde recibir las enseñanzas para su formación.

Aparejada a esta acción de gran futuro para la educación boliviana, el Comité viene ejecutando la concreción de varios hospitales. Hasta el momento han sido entregados en provincias 17 edificios de este tipo con un beneficio amplio para la salud de la población rural.

AGROINDUSTRIA:

Santa Cruz, siendo un distrito con grandes perspectivas agropecuarias, necesariamente debía contar con una planificación para su futuro desarrollo en el campo de la agroindustria. Es así que con una visión amplia el Comité ha emprendido la concreción de varios proyectos para el aprovechamiento integral de los recursos de la tierra.

Los proyectos agroindustriales estudiados y en etapa de licitación comprenden la instalación de una planta de Alimentos Balanceados en Portachuelo, Planta Empacadora de Frutas Tropicales en Warnes, Enlatado de Piñas en la misma población, Centro de Acopio de Granos en Mairana y Molino de Maiz, también en Mairana.

Asimismo se ha previsto una Planta Procesadora de Tomates en Comarapa una Planta para elaboración de Queso en San Javier, una Planta de Aceite de Cusi en Ascensión de Guarayos.

Todos estos proyectos ingresarán en corto tiempo a su plena marcha, transformando diametralmente las condiciones de vida del agricultor y al mismo tiempo constituyendo en un marcado polo de desarrollo nacional.

PAILON

"Un pueblo que progresa mediante el cooperativismo".

El Pailón, es un pueblo distante a 51 kilómetros de la Capital, pasando el Rio Grande. Hasta hace dos años la mayor parte de su población estaba sumida en el abandono y con insignificantes ingresos. El Comité de OO.PP. y la Iglesia Católica, han realizado un programa experimental de producción. Se creó la Cooperativa "Fátima Ltda". Los pobladores trabajando en forma conjunta han logrado este año mayores ingresos que otros campesinos con muchos años en la agricultura.

Obras Públicas, ha hecho posible que El Pailón, cuya barrera natural era por cientos de años el Rio Grande o Guapay, se incorpore al desarrollo cruceño. Ha ofrecido al programa que arrojó positivos resultados y cuyos socios, inclusive gente ayorea que hasta hace poco deambulaba en el monte como selvícola, las condiciones para una superación constante. El Comité asesora este proyecto con personal especializado en diversos campos del cooperativismo.

La Cooperativa "Fátima" es una experiencia piloto- en la siembra de algodón en este caso- que servirá para crear otras cooperativas de producción a nivel de campesinos de escasos recuros económicos. Este campo de experimentación permitirá extraer conclusiones para ejecutar otros proyectos similares en la extensa zona se influencia del ferrocarril Corumbá-Santa Cruz.- Por este sistema se pretende retener a las poblaciones regionales y evitar su éxodo a otras zonas de desarrollo del departamento.

Busca integrar a la sociedad, a decenas de miembros de selvícolas "ayoreos" de origen Tupi-Guaraní que viven ahora, en las cercanías de El Pailón.

Con este programa se está logrando crear una importante fuente de trabajo permanente, que asegure a sus pobladores posibilidades de mejorar, a corto plazo. Esa elevación del nivel de los ingresos renundará en beneficio de la elevación del nivel de vida y de los servicios comunitarios. El proyecto de El Pailón comenzó con 9 hectáreas de algodón en 1972 y ahora cosecha 200 y el próximo paso es llegar a 500.-

La Plaza "24 de Septiembre" de Santa Cruz de la Sierra. Una ciudad moderna que se levanta en la amazonia boliviana.

Montero, la segunda ciudad de importancia en este departamento cuenta ya con sistemas de alcantarillado pluvial y cloacal. El Comité de OO.PP. emplea miles de trabajadores en todas las obras que ejecuta directa o indirectamente.